



広報

かみとんだ

2022年

2月号

No.648



横浜FC歓迎セレモニー

Jリーグ所属のサッカーチームである横浜FCが
上富田スポーツセンターでトレーニングを行いました！

主な内容

- 確定申告について
- 子育て世帯への各種特別給付金申請はお済ですか？
- ひきこもり支援について
- ライオンパーカードの交付・申請の夜間受付について
- 保健センターからのお知らせ
- 教育委員会からのお知らせ

町民税・県民税の申告、所得税の確定申告の受付は 令和4年2月16日(水)～3月15日(火)まで

令和4年1月1日現在、上富田町内に住所を有する人は、令和3年中の所得を申告する必要があります。会社等で年末調整が済んでいる場合は、改めて申告する必要はありませんが、修正や各種控除を追加する場合は、申告が必要となります。

申告書は、町民税・県民税の課税資料並びに国民健康保険税・介護保険料・後期高齢者医療保険料などの算出資料、所得証明書等の発行資料となりますので、必要事項を正しくご記入のうえ、期限内に必ず提出してください。

なお、国民健康保険に加入されている世帯主の人や、所得証明書等が必要となる人は、所得がなかった場合でも申告書を提出してください。

◆役場税務課による申告相談受付会場

開設場所	開設日	相談受付時間	対象地域
市ノ瀬農村環境改善センター	2月21日(月)	9:00～11:30、13:00～16:00	町内全域
岩田公民館	2月24日(木)	9:00～11:30、13:00～16:00	
大谷総合センター	2月25日(金)	9:00～11:30、13:00～16:00	
役場 2階 中会議室	2月16日(水) ～3月15日(火) (土・日・祝を除く)	9:00～11:30、13:00～16:00	

※相談受付時間は、混雑状況により早めに受付を終了する場合がありますのでご了承ください。

※諸事情により、上記時間にお越しいただくのが困難な場合は、事前に税務課課税班までご連絡ください。

※新型コロナウイルス感染症拡大防止のため、会場内でのマスク着用や消毒、検温等にご協力をお願いします。

◆予約システムの導入について

待ち時間の短縮や効率的な受付を目的として、今回、Webによる予約システムを導入します。スマホやパソコンから希望する日時を選択いただき、予約する方法です。また、予約以外では画面で当日の混雑状況の確認をすることができます。

2月上旬から運用開始予定ですのでご利用ください。なお、お電話では予約することはできませんのでご注意ください。

右記QRコードのほか町ホームページにもお知らせを掲載しています。



☎ 税務課課税班 (⑥番窓口) ☎ 34-2371

申告書の作成・送信は、国税庁ホームページから
さらに **かんたん・便利♪ スマートフォンで!**

令和3年分からはさらに便利に!

スマホのカメラで給与所得の源泉徴収票を自動入力

【対象所得】

- ・給与所得・雑所得(公的年金等)・一時所得
- ・特定口座年間取引報告書(上場株式等の譲渡所得等・配当所得等)
- ・上場株式等の譲渡損失額(前年繰越分)



←申告書の作成はこちらから!

**子育て世帯への
各種特別給付金
申請はお済みですか？**

長期化する新型コロナウイルス感染症の影響を受けている子育て世帯を支援するため、今年度は3種類の特別給付金事業を実施しています。

申請不要で給付を受けられる方にはすでに支給していますが、まだ給付を受けていない方で、申請が必要な方は、期限までにお手続きをお願いします。

れかに該当する方

所得要件

- ・令和3年度住民税（均等割）非課税の方
- ・令和3年1月以降の収入が新型コロナウイルス感染症の影響で急変し、住民税非課税相当の収入となった方

申請期限

- 令和4年2月28日（月）
- ※令和4年3月分の児童手当または特別児童扶養手当の支給認定を受けた方については、令和4年3月15日（火）まで

○住民税非課税の子育て世帯生活支援特別給付金

申請対象者

- ①令和3年4月分以降の児童手当または特別児童扶養手当の支給を受けていて、かつ、令和3年1月以降の収入が新型コロナウイルス感染症の影響で急変し、住民税非課税相当の収入となった方
- ②職場で児童手当を支給されている公務員の方で、所得要件のいずれかに該当する方
- ③平成15年4月2日から平成18年4月1日までの間に生まれた児童を養育する方で、所得要件のいずれ

世帯生活支援特別給付金」と「ひとり親世帯への子育て世帯生活支援特別給付金」は、どちらか一方しか受けられません。

○子育て世帯への臨時特別給付金

申請対象者

- ①職場で令和3年9月分の児童手当を支給されている公務員の方
- ②平成15年4月2日から平成18年4月1日までの間に生まれた児童を養育する方
- ③令和3年9月1日から令和4年3月31日までの間に生まれた児童に対する児童手当の支給を受ける方

○ひとり親世帯への子育て世帯生活支援特別給付金

申請対象者

- ①公的年金給付等（遺族年金、障害年金等）を受給していることにより、令和3年4月分の児童扶養手当の支給を受けていない方（児童扶養手当に係る支給制限限度額を下回る方に限る）
- ②令和2年2月以降の収入が新型コロナウイルス感染症の影響で急変し、児童扶養手当支給の対象となる水準に下がった方

所得要件

児童手当の支給対象となる所得額未満であること。
※月額5千円の特例給付の支給を受けている方は対象外です。

申請期限

- 令和4年3月31日（木）
- ※令和4年3月生まれの児童分については、出生届提出時に窓口でご案内します。

問 福祉課子育て支援班

☎ 34・2373
(4番窓口)

町立なのはな保育所の保育士（会計年度任用職員）を募集しています

なのはな保育所では、令和4年度採用の保育士（会計年度任用職員）3人を募集しています。

任用開始日は、令和4年4月1日です。

①応募方法

次に記載しているものを担当課までご提出ください。（郵送可）

- 会計年度任用職員登録申請書（町のホームページからダウンロードできます）、または、市販の履歴書に必要事項を記載し写真を貼付したもの
- 保育士の資格を証する書類の写し

②報酬等

基本給 月給16万円超
*昇給あり
その他、賞与・通勤手当・健康保険・厚生年金・雇用保険・有給休暇あり

③勤務日・時間

月曜日から金曜日の1日7・5時間（希望の勤務時間があれば相談受けます）

④応募受付期間
採用者が決定するまで随時受付ます。

⑤特記事項

○子育てをしながら、また、余暇も十分に確保しやすい安心して働ける職場です。

○昼食は温かくて美味しいと評判の給食です。弁当の持参は不要です。

○資格は取得したが、経験がないという方も、親切、丁寧な指導しますので安心してご応募ください。

○なのはな保育所の職場は、アットホームな雰囲気職員同士が、和気あいあいとした楽しい空間です。

また、保護者の皆さまとは固い信頼関係で結ばれています。

職員は、かわいい子どもさんたちから、パワーと癒しをもらって充実した毎日をお過ごししています。皆さまのご応募を心からお待ちしています。

問 福祉課子育て支援班

☎ 34・2373
(4番窓口)

ひきこもり支援について ～2月24日出張相談のお知らせ～

上富田町では、ひきこもりサポート事業を NPO 法人ハートツリー「ひなたの森」に委託し、共同で対応させていただいております。

今回の出張相談では、ひきこもり相談と同時に南紀若者サポートステーションによる就職氷河期世代(40歳代)の方を対象とした就職相談も実施します。この機会に一度お話だけでもしてみませんか? 家族だけで抱え込まず、その対応について一緒に考えましょう。気軽にご相談ください。

ひなたの森

- 相談日時: 平日の月～金曜日 9:00～18:00
- 場 所: 田辺市高雄1丁目3番27号
- 内 容: 居場所の提供・個別相談等
- 利用料: 無料(入所時には保険料等の負担あり)
- 連絡先: ☎/fax 33-7850
Mail: hinatanomori@heart-tree.org

○相談先: 福祉課 福祉班(5番窓口)

○対象者: 町内在住で、ひきこもり状態にある本人および家族

○相談日時: 平日の月～金曜日 8:30～17:15

○連絡先: ☎34-2373

Mail: support-seikatsu@town.kamitonda.lg.jp

出張相談

○場 所: 上富田町役場内 上下水道課会議室

○日 時: 2月24日(木) 13:30～15:00

※直接お越しいただいても結構ですが、電話もしくはメールでの事前予約をお願いします。

(連絡は、福祉課 福祉班まで)

※秘密は厳守されます。

南紀若者サポートステーション

- 相談日時: 平日の月～金曜日 10:00～18:00
- 場 所: 田辺市民総合センター北館
- 連絡先: ☎25-2111
Mail: nanki-saposute@ec2.techowave.ne.jp

※新型コロナウイルス感染症、災害等の影響により日程は変更および中止となる場合があります。

『和歌山県最低賃金が改定されました』

和歌山県最低賃金 時間額859円

効力発生日 令和3年10月1日

詳細については、和歌山労働局労働基準部賃金室 (TEL 073-488-1152)
または最寄りの労働基準監督署へお問い合わせください。

マイナンバーカードの交付・申請の夜間受付

平日の昼間に役場にお越しただけでない人は、次のとおり夜間受付を行いますのでご利用ください。

◆日時 **2月3日、10日、17日、24日 毎週木曜日 午後7時まで**

◆場所 役場住民課①番窓口

◆業務内容 マイナンバーカードに関すること（カードの受取、申請など）

必要書類については、事前にお問い合わせください。

※住民票の異動に関する業務や住民票・戸籍等各種証明書の発行等は行っていません。



顔写真撮影サービスと申請時来庁方式

◆顔写真撮影サービス

マイナンバーカードの申請を希望される方に対して、申請に必要な顔写真を撮影するサービスを行っています。希望される方は役場①番窓口へお越しください。

◆申請時来庁方式による申請受付

マイナンバーカードの受取時に窓口に来庁する「交付時来庁方式」に加え、申請時にのみ来庁する「申請時来庁方式」を始めました。

◆申請時来庁方式での申請から交付までの流れ

①マイナンバーカードの申請時にご本人が来庁し、本人確認と暗証番号を設定

②後日、マイナンバーカードは本人限定受取郵便でご自宅に郵送

◆マイナンバーカードの申請に必要なもの

・申請書（お持ちでない方は窓口で発行いたします。）

・本人確認書類（顔写真付き1点または顔写真無し2点、通知カードを紛失された方は顔写真付き1点+顔写真無し1点が必要です。）

・通知カード（回収します。紛失の場合はお申し出ください。） ・住民基本台帳カード（お持ちの方のみ。）

※15歳未満の方、成年被後見人の方は必ず法定代理人が同行してください。

申請に必要なものに加え、次のものがが必要です。

・法定代理人の本人確認書類 ・代理権が確認できるもの（戸籍謄本等、同一世帯の親は不要）

☎ 住民課 住民・環境班(①番窓口) ☎47-0550

第9回南紀熊野ジオパークフェスタの開催について

南紀熊野ジオパーク推進協議会と環境省では、当ジオパークの主要部分を占める吉野熊野国立公園と連携し、地域関係者のご理解とご協力をいただきながら活動しています。

この度、南紀熊野ジオパーク推進協議会と環境省近畿地方環境事務所の共催で、より多くの方にジオパークと国立公園の魅力を知っていただき、一層の活動促進に繋げるため、「第9回南紀熊野ジオパークフェスタ」を開催しますので、皆様のご参加をお待ちしています。

◆日時 令和4年2月11日（金・祝）午後1時～午後3時30分

◆開催形態 オンライン配信

※URLは南紀熊野ジオパークホームページイベント情報に掲載します。

<https://nankikumanogeo.jp/event/>

◆参加 無料

◆内容 講演「世界に伝えたい南紀熊野ジオパークの魅力ってなんだろう」

☎ 南紀熊野ジオパーク推進協議会（和歌山県立南紀熊野ジオパークセンター内）☎0735-67-7100

2022年度 集団健(検)診について

問 47・5300

保健センターからのお知らせ

定期的に健(検)診を受け、自分自身の健康状態を把握することは大切なことです。

また、定期的な受診は生活習慣病やがんの早期発見・早期治療につながります。

下記に2022年度の健診予定を記載しています。集団健診での受診を希望される方は、2月上旬にご自宅に送付しております、「集団健(検)診申込書」に○をして、保健センターまで提出してください。

申し込み締め切り：2月17日(木)

実施日	場 所	特定	肝炎	胃 (バリウム)	大腸	肺	子宮	乳
4月15日(金)	保健センター	○	○	/	○	○	/	/
4月16日(土)	保健センター	○	○	○	○	○	/	/
4月17日(日)	保健センター	○	○	○	○	○	○	○
4月18日(月)	パブリックヘルスリサーチセンター 和歌山診療所(元市ノ瀬診療所)	○	○	○	○	○	○	○
5月20日(金)	保健センター	けんぼ	○	/	○	○	○	○
5月21日(土)	保健センター	けんぼ	○	○	○	○	○	○
5月22日(日)	保健センター	○	○	○	○	○	○	○
10月15日(土)	保健センター	○	○	○	○	○	○	○
10月16日(日)	保健センター	○	○	○	○	○	○	○
10月17日(月)	保健センター	○	○	/	○	○	/	/
9月26日(月)	保健センター	/	/	/	/	○	/	/
9月27日(火)	パブリックヘルスリサーチセンター 和歌山診療所(元市ノ瀬診療所)	/	/	/	/	○	/	/

※ ○:実施 /:実施なし

※ 新型コロナウイルス感染症予防対策のため、受付時間をこちらから指定させていただきます。

※ また、レントゲンバスの巡回はせず、保健センターとパブリックヘルスリサーチセンター和歌山診療所(元市ノ瀬診療所)にて、2日間行います。

※ 申し込み多数の場合、随時申し込みの受付を終了する場合がありますのでご了承ください。

健(検)診を受けることでこんなメリットがあります!

●自分の健康状態を把握できる

毎年1回健診を受けることで血液検査データの数値の変化から、いまの健康状態を把握でき、生活習慣を改善することができます。



●早期発見・早期治療ができる

がんは気づかない間に進行し、発見されたときには、転移しているなど治療の選択肢が狭まったり、最悪の場合手遅れになる可能性もあります。定期的に検診を受けることで早期発見ができ、がんが治る確率も高くなります。



●家計にやさしく 医療費の抑制にもつながる

生活習慣病は、早い段階で見つけると、日常生活を見直し改善することができます。生活習慣病になってしまうと、治療費が家計に影響することが少なくありません。未然に防ぐことで、家計にやさしく、医療費の抑制にもつながります。

無料で受けられる期日が迫っています!

●骨粗しょう症検診



対象：40・45・50・55・
60・65・70歳の女性
(令和4年3月31日時点の年齢)

●歯周疾患検診



対象：40・50・60・70歳の方
(令和4年3月31日時点の年齢)

左の対象年齢の方は骨粗しょう症検診・歯周疾患検診を無料で受けることができます。ぜひこの機会に、検診を受けましょう。

受診するには必ず受診券が必要になりますので、紛失された方は保健センターまでご連絡ください。

期限：令和4年3月31日まで

期限が迫っているので
お早めに!



令和4年2月16日～3月15日

行事名	月日(曜)	場 所	対 象
4 か月健診	3月9日(水)	上富田町保健センター	令和3年11月生まれの方
10 か月健診			令和3年4月生まれの方
育児相談(2か月)	3月10日(木)		令和4年1月生まれの方
育児相談(1歳)			令和3年2月生まれの方

新型コロナウイルス感染症の影響により、日程を変更する可能性があります。

行事予定のお知らせ

住み慣れた地域で
暮らし続けるお手伝い

地域包括支援
センター

地域包括支援センターは介護・福祉の総合相談窓口として、高齢者の皆さんやそのご家族などのさまざまな相談に応じています。電話や窓口のほか、自宅へも訪問します。費用は掛かりません。お気軽にご相談ください。

地域包括支援センターは
高齢者虐待の
相談窓口です。

○高齢者虐待とは・・・
殴る・蹴るなどの暴力的な行為だけが虐待ではありません。

・暴言や無視、威圧的な態度で脅す、排泄の失敗を罵るなど本人に精神的な苦痛を与える。
・必要な介護サービスを受けさせない、介護や生活の世話をしない。
・勝手に高齢者の金銭を使

う、または必要があるのに使わせない。
・性的な嫌がらせ、性的な行為の強要
なども虐待です。

高齢者虐待の多くは、虐待をしているという自覚がなく、「そんなつもりはない」ということがほとんどです。一生懸命介護をしているがゆえに責任感の重さや、介護疲れが溜まり、虐待につながってしまうこともあります。

そうならないためにも一人で抱え込まず、地域包括支援センターへ相談してください。

※ご相談いただいた内容や、相談者の情報が漏れることはありません。

お知らせ

2月のひょうたんカフェ(認知症カフェ)はコロナウイルス感染拡大の状況を考慮し、中止とさせていただきます。

問 長寿課

地域包括支援センター

☎ 33・7340 (☎ 番窓口)

新成人 おめでとございます。

新春1月3日、上富田文化会館におきまして成人式が行われ、華やかな雰囲気の中、新成人116名が新たな門出に出席されました。式典では、成人を代表して3名の新成人が「20歳のメッセージ」と「謝辞」を発表しました。

20歳のメッセージ

古久保勝星



皆様、新年明けましておめでとございます。コロナ禍の中で、本日は私たちのためにこのような素晴らしい式典を催していただき、誠にありがとうございます。また、お祝いの言葉をいただいた奥田町長はじめ、ご来賓の皆様、そして成人式を開催するにあたってご尽力いただいた皆様に、心より御礼を申し上げます。

私は、現在、和歌山県を離れ兵庫県の三木市というところで野球をしています。そこには、遊べる環境や自分の野

球をするという環境を邪魔するところは何もありません。それは、私が大学に入っても野球に力を入れて頑張ろうと決心したためです。私は野球をしています。何をやるにしても大切なのは、環境のせいにはせずにやり続けることだと思います。大学生というのは時間がたくさんあって、4年間で自分の将来の目標に向かっていく準備をしていく場所だと思っています。そして、何かを犠牲にして1つのことを継続してできる人はほかの人よりも自信がつき、人としても大きく成長させてくれます。私は中学から野球を始めて、高校でも野球をしたという思いから、親元を離れて寮で生活すると決めました。今まで両親がしてくれていた当たり前のことが当たり前ではなくなり逃げ出したいことが多くあり、どれだけ大変だったかを痛感しました。ここに居る皆様も現在、一人暮らしをしている人やこれからしようとする人が多くいると思います。新しい環境で生活することは色々な出会いや経験をすることが多くあります。今までにない楽しさがあります。もちろん苦しいことや投げ出したいこともありま

す。これから先、いろいろなことに挑戦し、挫折することが多くありますが、失敗しても諦めないことです。やりた

いことに向かって行動すると、見える景色は全く違うものになります。本当に何かを成し遂げたい人は口よりも先に足が動いているはずだと思います。「どうせやっても結果は同じ」と現実から逃げずに向き合っていくことです。自分がしたいこと叶えたいこと、その思いというのは時間が経つにつれて薄れていくことがあります。私が所属している野球部の先輩でもある翁田さんという方は、今年プロ野球選手になりました。一緒に練習をする機会が多く、練習に対する姿勢、一つ一つに意味を持った練習、意識の高さというものが伝わってきました。その時、自分自身と照らし合したときに、「これぐらいでいいか」という気持ちでやっていたことがたくさんありました。今のまま一日一日を過ごしてもいい思いはできないです。「上には上がある」という言葉があるように今の現状に決して満足しないで常に高い意識を持つことです。

私は後二年、両親にお世話になります。これまでもたくさんさん迷惑をかけ、無理なお願いを聞いてもらいました。そんな時でも真剣に向き合ってくれました。今日を境に成人として少しづつ感謝の気持ち

を伝えていきます。こんなわがままな自分を育ててくれてありがとうございます。私は、そんな両親が大好きです。

はたち

山本 結生



ある人の言葉で、「十で神童、十五で才子、二十歳過ぎれば只の人」という言葉があります。そんな中、幼き頃の私には優れているところなく、ネガティブ精神の塊のような人間でした。そんな私もついに、只の人と化す時間が来てしまったのです。しかし、未来は、捨てたもんじゃないんだと幼き頃の自身に言っておきたい。

少なからず幸せで、充実した生活を送れているからだ。離れた東京という地で、小さい頃から学びたかった『演じる』ということを学べているという幸福。たくさんの迷惑やお金がかかってしまっていますが、両親や祖父母がたくさんの応援と支援をしてくれ

ています。共に学ぶ仲間もいることで、辛いこともありますが、充実した生活をおくっています。

過去の私は未来に希望などありませんでした。明日、死んでしまうのではないかと、死んだら私はどうなるのかと、どうしようも無いことばかりに時間を費やして、どうせなら産まれてこない方が良かったのだと思ったこともありました。そんな私ですが、今は未来への希望と光に満ち溢れています。苦しみあつてこそ的人生で、なにもないことほど虚しいのだ、これもまた人生なのだ。今を生きています。ただの人になつてしまふ戯言が過ぎるのかもしれない。

こうしてこの世に生を受けて、約二十年が経とうとしているこの時、両親にはたくさん感謝しています。特に母親には、今も頼りっぱなしで感謝してもしきれません。思春期や反抗期の時は喧嘩が耐えず、色々なストレスで「うちの事なんて産まなきゃよかったんや」と言ってしまったことを未だに後悔しています。今こうやって、健康に何不十分なく生きれているのは、母親のおかげであるということが余計にその言葉を放つた自分に対しての罪悪感を濃くしました。

この成人式という今は、私
が日頃、伝えることの無い心
の内を披露する機会となり、
とてもうれしく思います。こ
の二十歳という節目を機に、
価値のある只の人間になりた
い。

当たり前のことは気が付か
ず過ぎてしまう、それをただ
見逃して感謝を伝えることが
できなかつたり、ごめんなさ
いと謝罪できない人になって
しまつてこそ、本当に夕ダの
人化してしまう。そう言うこ
とを伝えたくて、あのコトバ
ができたわけではないと考え
ます。子供の頃に当たり前に
できていたことが、歳をとる
ことで忘れ、できなくなつて
しまうことを危惧して出来た
のだと思います。

昔と今を比較すれば、でき
ること、できないことはたく
さんありますが、昔も今も『自
分』という人間であることに
変わりはないのです。当たり
前の幸福への感謝。そして人
として、はたちになつた人
大人として、素晴らしい人
なるんだ、価値のある人へと、
これからも精進して行きたい
と思います。

最後に、私は本当に生まれ
てきて幸せで、辛いこともあ
るけど、母親がいるから生き
てくれました。産んでくれて
ありがとう。

謝辞

中山 徳巳



本日、晴れて成人の日を迎
えることができました。

私たちのためにこのような
盛大な式典を催していただき
心から感謝申し上げます。ご
来賓の方々からいただいたお
祝いのごとばや貴重なお話を
深く胸に刻み、新成人を代表
しお礼申し上げます。

本日、成人の門出を迎えるこ
とができましたのは、ひとえに
家族や先生方、地域の皆様の暖
かい愛情とご指導があったおか
げであると思っております。

私たちは二十歳を迎えたば
かりで、社会人としてはまだ
まだ未熟です。社会に出て働
いている人、学生として勉強
中の人、まだ将来の道を迷つ
ている人、様々です。

しかし、成人を迎えた今、
大人としての自覚を持ち責任
ある社会人として歩んでいく
決意をここに誓います。

どうかこれからも暖かい目
でご指導ご鞭撻いただきます
ようお願いいたします。

最後になりましたが、皆さ
まのご健康とご多幸をお祈り
し私たちのお礼の言葉とさせ
ていただきます。

子どもの月

『修学旅行での一番の思い出』

生馬小学校

6年 馳平 希乃



私が一番楽しかったこと
は、アドベンチャーワール
ドで遊んだことです。たく
さん乗り物に乗ったことが
楽しかったです。メリー
ゴーランドやジェットコー
スターに乗ったりしまし
た。乗った乗り物の中で一
番楽しかったのは、「ビッ
グアドベンチャー」という
ジェットコースターです。
すごく速くて、建物より高
いところからいっきに落ち
ます。とても楽しかったの
で、三回も乗りました。私
たちは、あまり動物は見ず
に、乗り物にたくさん乗つ
て楽しみました。

みんなで楽しい思い出を
たくさんつくることができ
ました。きつと、みんなで
行った修学旅行の思い出は
忘れません。またみんなで
行きたいです。

図書館よりお知らせ

図書館よりお知らせ

◎2月9日(水)～27日(日)は、年に一度
の蔵書点検です。その間は休館です。

3月2日(水)から開館します。

◎1月26日(水)からは貸出期間が長くな
るので、お一人何冊借りていただいても
結構です。

◎2月の「にこにこおはなし会」はお休み
です。次回は3月16日(水)です。

※新型コロナウイルス感染症の影響によ
り、延期または中止になる場合がありま
すので、予めご了承ください。

今月のベストテン

- | | | |
|------------------------------|-----------|----------|
| 1. 聖域 | コムドットやまと | KADOKAWA |
| 2. 九十八歳。戦いやまず日は暮れず | 佐藤 愛子 | 小学館 |
| 3. さよならも言えないうちに | 川口 俊和 | サンマーク出版 |
| 4. ぼくはイエローでホワイトで、ちょっとブルー 2 | ブレイディみかこ | 新潮社 |
| 5. むかしむかしあるところに、やっぱり死体がありました | 青柳 碧人 | 双葉社 |
| 6. 残照の頂 続・山女日記 | 湊 かなえ | 幻冬舎 |
| 7. 闇祓 | 辻村 深月 | KADOKAWA |
| 8. すばらしい人体あなたのからだをめぐる知的冒険 | 山本 健人 | ダイヤモンド社 |
| 9. 老いの福袋 | 樋口 恵子 | 中央公論新社 |
| 10. 100万回死んだね 覚え違いタイトル集 | 福井県立図書館/編 | 講談社 |

上富田川俳壇

(投稿歓迎)

冬晴れて本州南端ジオパーク

柳原 紘一

梅が香や転勤族に来る内示

しちべえ

紅梅の古木に花の心意気

安室 瑳枝

見知らぬ毛あまた掃きよせ猫の恋

初山 紀子

日脚伸ぶ今日も押したる缶コーヒー

田中 利典

月明かり誘はれ出でて夜寒かな

北條 容子

水飛沫皮膚一重なる寒稽古

松井 孝恵

宿題の手づくり凧や峡の空

森 京子

日吉境杉の大樹や飾り縄

木村 圀夫

富田川歌壇

(投稿歓迎)

畑仕事お日様山にすべり落ち

てんてこまいでバイクに飛び乗る

稗田 満代

姉の撮る朝日に染まる橋杭のホテルの窓を行ったり来たり

山口さと江

土手に植えし水仙揺れるいつの日か口熊野路の導ひとつと

稲田 和代

《歴史ウォーキングイベント》

『甦る戦国の世 龍松山城～坂本付城 史跡を訪ねて』

龍松山跡・坂本付城跡と周辺の史跡をめぐる約5.6kmのコースを、専門家の解説を聞きながら歩きます。

◆日時: 3月6日(日) 10:00～15:00

◆参加費: 無料

◆参加方法: 事前申し込みが必要です。

2月10日(木)～24日(木)に電話でお申し込みください。

◆定員: 30名(先着)

問・申 教育委員会事務局 ☎ 47-5930

《上富田町埋蔵文化財発掘調査成果展》

令和元年度より実施した龍松山城跡・坂本付城跡の発掘調査の成果を中心に、上富田町内で発掘された埋蔵文化財を展示する企画展を開催します。

【本展】

3月 1日(火)～12日(土) 会場: 上富田文化会館2階 研修室1・2

【巡回展】

3月24日(木)～27日(日) 会場: 岩田公民館・市ノ瀬公民館

◆入場料 無料

◆その他 各会場の開館時間等は、教育委員会事務局へお問い合わせください。

問 教育委員会事務局 ☎ 47-5930

アサギマダラフォト・アートコンテスト展示会

DARUMA CLUB主催、市ノ瀬地区で行われた「welcome to ichinose」でのアサギマダラフォト・アートコンテストの最優秀賞と優秀賞、入賞作品を展示しています。羽の模様が鮮やかな蝶を、様々な視点から撮影した作品です。

期 間 2月28日(月)まで(平日)
午前8時30分～午後5時15分まで

場 所 上富田文化会館 1階ロビー

問 教育委員会事務局 ☎ 47-5930



令和3年度各公民館作品展の中止について

各地区公民館で2月に開催を予定していました作品展ですが、新型コロナウイルス感染症の拡大状況を鑑みて、協議の結果、全公民館統一で中止する判断にとさせていただきます。

作品展を心待ちにされておられた皆さまにおかれましては、何卒、ご理解をいただきますようお願い申し上げます。

問 教育委員会事務局 ☎47-5930

公民館からのお知らせ

岩田公民館

グラウンド・ゴルフ大会

- ◆日 時 2月25日(金)午後1時30分～
- ◆会 場 岩田河川公園
- ◆参加費 無料
- ◆参加対象者 岩田・岡に在住の方
- ◆申し込み 2月21日(月)までに岩田公民館へお申し込みください。

問・申 岩田公民館(土・日除く平日)☎47-2020

ゲートボール大会

- ◆日 時 2月28日(月)午前10時～
- ◆会 場 岩田河川公園
- ◆参加費 無料
- ◆参加対象者 岩田・岡に在住の方
- ◆申し込み 2月21日(月)までに岩田公民館へお申し込みください。

問・申 岩田公民館(土・日除く平日)☎47-2020

参加者募集 健康講座—ひざトレ体験—

- ◆日 時 2月28日(月)午後3時～4時15分
- ◆場 所 岩田公民館 多目的ホール
- ◆講 師 出口 広紀 氏
- ◆参加費 無料
- ◆定 員 20名(先着順)
- ◆申込期間・方法
岩田・岡在住の方 2月9日(水)～24日(木)
町内の方 2月16日(水)～24日(木)
電話で下記へお申し込みください。
- ◆その他 新型コロナウイルス感染症の影響により、延期または中止になる場合がありますので、予めご了承ください。

問・申 岩田公民館(土・日除く平日) ☎47-2020

参加者募集 文化財めぐり

- ◆日 時 3月5日(土) 出発午前8時30分～帰着午後4時頃
- ◆集 合 岩田公民館
- ◆行 き 先 ①紀州鉄道乗車体験
(全長2.7km日本一短いローカル私鉄)
②語り部さんによる案内で1時間半程度散策(本願寺日高別院・八幡神社・旧中川邸・御坊寺内町会館)
③興国寺・道成寺(自由散策)
- ◆参加費 1,500円(当日集金)
- ◆定 員 11名
- ◆申込期間・方法
岩田・岡在住の方 2月9日(水)～28日(月)
町内の方 2月18日(金)～28日(月)
電話で下記へお申し込みください。
- ◆その他 食事場所は貸し切りです。
新型コロナウイルス感染症の影響により、延期または中止になる場合がありますので、予めご了承ください。

問・申 岩田公民館(土・日除く平日)☎47-2020

市ノ瀬公民館

文化財めぐり～湯浅伝建地区と広川の防災遺産～ (角長醤油・甚風呂・稲村の火の館・広村堤防等)

- ◆日 時 3月12日(土)
午前8時～午後4時(予定)
- ◆参加費 1,500円(昼食代含む。当日集金)
- ◆定 員 13名(先着順)
- ◆申込期間 市ノ瀬・下鮎川在住の方
2月18日(金)～25日(金)
町内の方 2月28日(月)～3月4日(金)
- ◆申込方法 下記へ電話でお申し込みください。
- ◆その他 新型コロナウイルス感染症の影響により、延期または中止になる場合がありますので、予めご了承ください。

問・申 市ノ瀬公民館(火・木・土・日除く平日)☎ 48-0366



史跡・文化財めぐり (加太・友ヶ島)

朝来公民館

12月5日、参加者総勢41名で加太地域と友ヶ島の史跡めぐりを行いました。午前中は、旧加太警察署庁舎や加太春日大社、淡島神社など、文化的にも重要な史跡をめぐるしました。ガイドさんの案内で、ここでしか買えないという幻の揚げパンもゲットできました。

さて、午後は、友ヶ島汽船に乗りこんで、いざ、友ヶ島へ。自然豊かな無人島ということで、まずは、降りるときの船の揺れに悩まされ、お弁当を食べるときは、海からの冷たい風に震えながらと、最初から自然の猛威を感じさせられました。

昼食後は、島内の史跡めぐりに出発です。一番人気の第3砲台に向けて全員で出発したのですが、途中の道は、最近の台風や大雨の影響で荒れに荒れており、非常に歩きづらかったです。ご夫婦や友人で助け合いながら、何とか全員で第3砲台に到達することができました。「天空の城ラピュタ」を思い起こさせる幻想的な風景には感動。また、砲台のいわれなどをガイドさんから聞き、厳粛な気持ちにもなりました。



コロナ禍の中、久しぶりの行事でしたが、盛りだくさんで楽しい一日となりました。寒かったのも、道が悪かったのもいい思い出となりました。

クッキング教室 おもてなし イタリアン

岩田公民館

昨年12月3日、田辺市在住の長谷川昭次さんを講師にお迎えし、参加者20名は、4班に分かれて次の料理を学びました。



- ①カポナータ(野菜をふんだんに使った煮込み)
- ②アサリのトマトソース スパゲティ
- ③チキンのソテー バルサミコ酢
- ④キノコのマリネ
- ⑤スペイン風オムレツ
- ⑥じゃがいもグラタン



最初、先生から作り方の説明があり、その後、各班

後期グラウンド・ゴルフ大会

朝来公民館

11月21日、上富田スポーツセンターにおいて後期グラウンド・ゴルフ大会が行われました。晴天で風もほとんどなく、絶好のグラウンド・ゴルフ日和となりました。参加されたのは男女あわせて21名、全員が8ホール3ラウンドを元気に楽しく回ることができました。



グラウンドは、一部イノシシに荒らされていたり、地形の関係で傾斜がついているところなどもあったりで、ベテランの方でも苦勞されていました。予想外のボールの行方に、笑い声の絶えないゲームとなりました。



それでも、ホールインワンを出された方が4人おられるなど、いい結果が残せたと思います。

優勝は石黒勝喜さん、スコアは63(ホールインワン1)でした。準優勝は杉谷つみ子さんと畑地秀哉さんが、スコア65(ホールインワン1)と同点で獲得。4位中村敏夫さん、5位中村公美さんという結果でした。

の進行状況を確認しながら、指示やアドバイスなどをいただき、真剣な中でも終始和やかな雰囲気で行いました。

イタリア料理ならではのバルサミコ酢やオリーブオイルを食材に馴染ませたり、火加減や炒める時間に気を配ったりしながら丁寧に仕上げていきました。

やがて、見た目も綺麗で香りも良いイタリア料理が完成しました。終了後、参加者から、

- ・帰ったらアサリのトマトソース スパゲティを作りたいです。
 - ・先生の無駄のない動きが参考になりました。
- などの声が聞かれました。

長谷川先生の熱心で分かり易いご指導のおかげで、イタリア料理について関心が高まり、実り多い教室となりました。

上富田町俳句大会入賞作品のご紹介

令和三年度における上富田町俳句大会入賞作品を随時ご紹介してまいります。
今回は、特選句を紹介いたします。

特選

【小学校低学年の部】
なつやすみぼくのおしりはまつしろさ

市ノ瀬小学校 1年生

古川 新

【小学校中学年の部】
仏だんを牛馬が走しるお盆かな

朝来小学校 4年生

寺前 咲良

【小学校高学年の部】
新緑になって大きく見える山

朝来小学校 5年生

吉田 結音

【中学校の部】
エラーして入道雲がにじんてる

上富田中学校 1年生

尾崎 友咲

セミの声共に聞こえる母の声

上富田中学校 2年生

馬場 愛奈

夏の海父と歩いた散歩道

上富田中学校 3年生

岡本 理奈

【一般の部】
青ふくべ風に重さの生れたる

上富田町

出羽 鶴枝

千の田の一枚となる青田風

白浜町

山本 容子

父の忌も夫の忌も秋しぐれかな

上富田町

中井 文子

刃物研ぐ背へなつくや赤とんぼ

すさみ町

片倉 充子

吉本 栄 氏による 水彩画作品展

岩田公民館

現在、岡在住の吉本^{えい}さんによる水彩画作品展を開催しています。

吉本さんは、10年程前からリハビリの一環として南紀の台の美術教室「アトリエ^{ゆう}邑」で上田先生から、水彩画を学んでおられます。

作品は、上富田町周辺で描かれた風景画を中心に、静物画も展示しています。



湯の峰温泉

また、下絵を描く時は、しっかり観察してスケッチす

水彩画についてお尋ねすると「一枚の絵が仕上がるまで2、3カ月かかります。自分がイメージしたような絵に仕上げるのは、なかなか難しいです。

るように、そして色を塗る時は、水彩絵の具が持つ透明感を生かすように心掛けています。仕上がった時はほっとすると同時に嬉しいですが、絵を額に入れる時が一番の楽しみです。」と、答えてくれました。

心が安らぐような優しい色合いで、細部まで丁寧に仕上げられた吉本さんの作品を是非ご覧頂きたくご案内いたします。



展示風景

期 間 ～3月25日(金) まで
午前8時30分～午後4時(平日)
場 所 岩田公民館 展示スペース

上富田町
LINE公式アカウント
を開設しました！

情報発信の更なる充実を図るため、上富田町LINE公式アカウントを開設しました。新型コロナウイルス感染症に関する情報、災害・防犯情報、子育て、イベントなど暮らしに関わる様々な情報を配信しています。ぜひ、上富田町LINE公式アカウントの友だち登録をお願いします。尚、上富田町Facebook公式アカウントもございまして、合わせて登録をお願いします。

LINEの「友だち追加」からID検索するか、下記QRコードをスキャンしてください
ID: @kamitonda_town



Facebookはこちら



問 振興課 企画・商工観光班
(8) 番窓口

☎ 34・2370

宝くじ助成事業で
備品を購入しました

上富田町では、財団法人自治総合センターの宝くじ普及広報事業「令和3年度コミュニケーション助成事業」を受け、岩田地区町内会連合会で、レクリエーション用機材等を購入しました。この事業で購入した備品は、今後、町内会活動のさらなる発展の一助となることが期待されます。



里親支援センター
ほっとからのお知らせ

里親巡回パネル展を開催します。パネル展では、里親制度の概要や、里親になるまでの流れなどを紹介させていただきます。里親制度のチラシやリーフレット等も設置しておりますので、ご自由にお持ち帰りください。また、里親相談会も併せて実施します。里親についてお話を聞いてみたい方は、お気軽にお声かけください。

◆ **里親巡回パネル展**

令和4年2月21日から
令和4年3月11日まで

◆ **里親相談会（2日間）**

令和4年2月21日
令和4年3月11日

午前10～12時まで

◆ **会場**

岩田公民館 ロビー

※日程の都合のつかない場合は、別日にて随時相談を受け付けておりますので、お気軽にお問い合わせ

◆ **お問合せ**

里親支援センターほっと
担当…川口・村岡・後藤
田辺市城山台5-1
0739-34-2735
<http://www.wfj.or.jp/hot>

日本郵便株式会社と
包括的連携に関する
協定を締結しました

11月22日に、上富田町・白浜町・すさみ町が、日本郵便株式会社と包括的連携に関する協定を締結しました。



上富田消防分署からの
お知らせ

知っていますか？
煙のおそろしさを

○火災での死因はやけど、次いで一酸化炭素中毒・窒息が多い。

火災での死因は、やけどが最も多く、次いで一酸化炭素中毒・窒息となっております（令和元年中）。家中で火災が発生すれば、室内に煙がたまっていき、非常に濃くさらに高温になって襲ってきます。

○煙の危険性について知っておきましょう。

・煙には有毒ガスが多く含まれています。濃い煙を吸い込んでしまうと、意識がなくなり、動けなくなってしまうです。
・視界が悪くなり、方向感覚を失ってしまい、住み慣れた家でも出口まで時間がかかってしまいます。
・火災にあおられた煙は高温になっています。吸い込んでしまうと口の中やのどがやけどをしてしまい、呼吸困難に陥ります。

煙から逃れるために

対応策を

考えておきましょう



○熱せられた煙は、天井に向かって上昇していく特性があるため、対策として：

①早期に火災の発生を知るために、部屋に設置された住宅用火災警報器が、効果を発揮します。

②低い位置には比較的新鮮な温度の低い空気が存在し、視界も保たれているため、低い姿勢で壁に沿って避難します。

③ハンカチなどを口に当てたり、大きめの袋を活用し、袋の中の空気で呼吸するなどして、煙をなるべく吸わないようにしましょう。

●救急車を呼ぶかどうかの判断に迷ったときは…
「#7119」へ
つながらない場合は
田辺市消防本部
22・0119番へ

田辺市消防本部
YouTube 公式チャンネル
ぜひご覧ください！



巡回職業相談会を開催します

職業について相談したい方、雇用保険受給中の方は、お気軽にご相談ください。

日時

2月17日（木）

午後1時30分～3時30分

場所

大谷総合センター相談室

西牟婁振興局企画産業課

☎ 26・7947

生活相談会を開催します

「生活のこと」「仕事のこと」について、お悩みの方、お気軽にご相談ください。

日時

2月15日（火）

午後1時30分～3時30分

場所

大谷総合センター相談室

西牟婁振興局総務健康安全課

☎ 26・7931

今月の納税

税目

固定資産税（第4期）

国民健康保険税（第8期）

納期限

2月28日（月）

※納期を過ぎても納付が確認できなかつたときは、督促手数料および延滞金がかかる場合があります。納税はお早めに。

税務課 収納班（6番窓口）

☎ 34・2371

お誕生
おめでと〜んぱいらす



伊東 陽葵（有揮・葉々子） 上富田町

川間 吹季（大志・みさき） 南紀の台

矢野 友亜（博人・詩月） 朝来

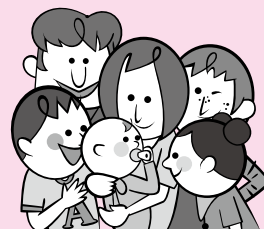

ご結婚
おめでと〜んぱいらす



中嶋 研二 朝来

湯川 真衣 田辺市



上富田町の人口と世帯数

令和3年12月末現在

		前月比
総数	15,684人	+6
男性	7,501人	+12
女性	8,183人	-6
世帯数	7,350世帯	+2

おくやみ
申し上げます



池口クニエ 100歳 市ノ瀬

榎本 康宏 81歳 南紀の台

和田 萬平 99歳 朝来

前田千代子 90歳 田辺市

平野 静子 99歳 生馬

町田 亘 85歳 朝来

吉田 明民 63歳 市ノ瀬

上富田町届出（12月分）

令和3年度上富田町学生サポートふるさと支援給付金

新型コロナウイルス感染症の感染拡大に伴い収入減少が続く中、厳しい学生生活を過ごしている大学生等に対し、充実した学生生活等を送って頂くとともに、ふるさと上富田町への愛着心を高めることを目的として、令和3年度上富田町学生サポートふるさと支援給付金事業を実施します。

- 対象者… 上富田町に住所を有する保護者と生計を一とする大学生等（大学、大学院、短期大学、専門学校等に通っている学生）
- 給付金… 1人当たり10万円
- 基準日… 令和4年1月1日
- 申請期間… 令和4年1月17日（月）～2月25日（金）
- 提出書類… 支給申請書、在学証明書（令和4年1月1日以降発行のもの）、本人確認書類の写し（運転免許証、マイナンバーカード、学生証等）、申請者名義の通帳等の写し

令和3年度上富田町子育て世帯への臨時特別給付支給事業【拡充版】

令和3年度上富田町子育て世帯への臨時特別給付支給事業において、所得制限限度額を超え、交付対象外となった世帯に対して同額の10万円を交付することにより、高校生以下のすべての子どもに対し、充実した生活を過ごすための一助となることを目的として、令和3年度上富田町子育て世帯への臨時特別給付支給事業【拡充版】を実施します。

- 対象者… 令和3年度上富田町子育て世帯への臨時特別給付（先行給付金及び追加給付金）支給事業において、交付対象の基準となる児童手当の所得制限限度額を超え、交付対象外となった世帯
- 給付金… 1人当たり10万円（高校生以下の子ども）
- 申請期間… 令和4年1月25日（火）～3月31日（木）
- 提出書類… 交付申請書、却下通知書の写し

上富田町役場 振興課 企画・商工観光班（⑧番窓口）

☎ 0739-34-2370