

広報



かみとんだ

2023年

4月号

No.662

主な内容

- 上富田町まちづくり応援企業制度の創設
- 町税の「eL(町)ーQR」コードによる納付方法
- 児童扶養手当等の額改定お知らせ
- 新 農業委員・農地利用最適化推進委員のご紹介
- 耐震診断と耐震改修お知らせ
- 町内会活動は住みよいまちづくりの原点
- ジャンボタニシ対策
- 徹底しようゴミ分別
- 紀州くちくまの熱中小学校 入学受付

写真：桜咲く彦五郎公園

撮影場所：彦五郎公園

<紙面は次の省略記号を使用>

時…期日・時間 金…曜日表示は○記号 休…休館日 場…場所・会場 集…集合
内…内容 対…対象・参加資格 定…定員(先着) 費…料金・費用 申…申込・応募方法
持…持ち物 問…問合せ ☎…電話 ✉…メールアドレス 🔍…WEBサイトを検索
Q…QRコード ※…注意事項 展…展示名 イ…イベント名 相…電話相談・面接相談



当町へのまちづくり活動へ取り組む企業の活動を広く周知し、積極的に取り組む企業を応援するため、令和5年度から「上富田町まちづくり応援企業制度」を創設し、登録していただける企業等を募っています。

対 町のまちづくりに積極的に取り組む意欲があり、次の条件を全て満たす企業や個人事業主

- (1) 営利を目的とした企業（個人事業主、企業組合を含む）または当該企業を構成員とする任意団体等
- (2) 町内に所在する企業または町と協定等を締結している町外に所在する企業
- (3) 町税、法人税並びに消費税および地方消費税を滞納していないこと

対象となる事業

- (1) 防災・災害対策
- (2) 情報発信・広報
- (3) イベント
- (4) 子育て支援
- (5) 福祉増進
- (6) 健康増進
- (7) 観光振興
- (8) 教育・文化振興
- (9) 地域との連携・協力
- (10) 環境美化・景観保全
- (11) 防犯対策
- (12) その他

申

- 登録申込書の提出
- 町による審査 ←
- 実績報告書の提出（毎年） ←
- 町HP等での公表

問 振興課

企画・商工観光班
 ⑧番窓口
 ☎ 34-2370

令和5年4月から町税のお支払方法が追加されます!

町税の納付書に 「**e**マーク」・「**eL-QR**」・「**eL 番号**」があれば

スマホ決済アプリやパソコンで地方税お支払サイトにアクセスして町税の納付ができます。

地方税お支払サイト…インターネット上に公開される地方税お支払サイトを利用して納付します。
 (納付方法は、クレジットカード・インターネットバンキング・口座振替・ページ番号発行による納付です。)

スマホ決済アプリ…スマホのアプリで「eL-QR」を読み取って納付できます。

※お支払には QR コードの読み取りや「eL 番号」の入力が必要となります。
 くわしくは地方税お支払サイトをご覧ください。

地方税お支払サイト：<https://www.payment.eltax.ita.go.jp/>

「地方税お支払サイト」



従来のお支払方法(金融機関窓口・コンビニ・スマホ決済アプリ・口座振替)は引き続きご利用いただけます。
 ご利用しやすい方法で納期内に納付をお願いします。

問 税務課収納班 ☎ 34-2371

児童扶養手当等の額改定お知らせ

令和5年4月から、各手当の支給額が改定されます。令和4年の物価変動率を踏まえ、2.5%の引き上げとなります。各手当の支給額はつぎのとおりです。

児童扶養手当	令和4年4月から	令和5年4月から
第1子支給額	全部 43,070円 一部 43,060円~10,160円	全部 44,140円 一部 44,130円~10,410円
第2子加算額	全部 10,170円 一部 10,160円~ 5,090円	全部 10,420円 一部 10,410円~ 5,210円
第3子以降加算額	全部 6,100円 一部 6,090円~ 3,050円	全部 6,250円 一部 6,240円~ 3,130円

※児童扶養手当は所得により支給額が計算されます。

問 福祉課 (④番) (⑤番窓口)

☎ 34・2373

	令和4年4月から	令和5年4月から
特別児童扶養手当	1級 52,400円 2級 34,900円	1級 53,700円 2級 35,760円
特別障害者手当	27,300円	27,980円
障害児福祉手当	14,850円	15,220円

福祉タクシー乗車券の交付申請

上富田町に住民登録があり、在宅されている（施設入所者は除く）重度心身の障害をお持ちの方は、福祉タクシー乗車券の申請ができます。

対象者1人年一冊（12枚つづり）となっておりますので、必要な方は福祉課福祉

対 日本国籍を有し、自衛隊法第38条に該当しない者
幹部候補生

① 一般（大卒）

20歳以上26歳未満の者、22歳未満の者は学校教育法に基づく大学を卒業した者（令和6年3月卒業見込み含む）

② 一般（院卒）

修士課程修了者等（見込含）で20歳以上28歳未満の者

③ 歯科

専門の大卒（見込含）20歳以上30歳未満の者

④ 薬剤科

専門の大卒（見込含）20歳以上28歳未満の者

班まで申請してください。

対 身体障害者手帳1級、2級または療育手帳A1、A2に該当する方。

助成内容 タクシーを利用した際、基本料金相当額を助成。

利用方法

タクシー利用時に、福祉タクシー乗車券と身体障害者手帳等本人確認書類を提示する。

持 交付申請書

・身体障害者手帳等の写し

問 福祉課 福祉班

(⑤番窓口)

☎ 34・2373

（受験資格の詳細については下記問い合わせ先にお問い合わせください。）

一般曹候補生

採用予定月の1日現在、18歳以上33歳未満の者（32歳の者は、採用予定月の末日現在、33歳に達しない者）

令和5年度 自衛官募集

試験日程

幹部候補生

○ 受付期間

4月14日（金）まで

○ 試験日

4月22日（土）【共通】
4月23日（日）

【飛行要員のみ】
○ 試験会場（予定）
自衛隊
和歌山地方協力本部庁舎

一般曹候補生

○ 受付期間

5月9日（火）まで

○ 試験日

5月19日（金）
5月20日（土）
5月21日（日）

○ 試験会場（予定）
和歌山県民文化会館
特設会議室

問 自衛隊

和歌山地方協力本部
田辺地域事務所

☎ 24・6219

令和4年度日本赤十字活動資金

（ご協力ありがとうございました）

先般、ご協力をお願いしておりました日本赤十字社の活動資金につきまして、107万6,150円をお寄せいただきました。

（令和5年2月末現在）

ご報告かたがた、皆様のあたたかいご支援に対し、厚くお礼申し上げます。

皆様方からお寄せいただく活動資金に支えられ、日本赤十字社は、世界各地で

の救援活動はもとより、国内での災害救援・救護活動、血液事業、医療活動、社会福祉事業などの活動を展開しております。

今後とも日本赤十字社の活動に、ご支援・ご協力をお願いいたします。

問 福祉課 福祉班

(⑤番窓口)

☎ 34・2373

ご紹介
新しい農業委員と農地利用最適化推進委員

令和5年2月23日の任期満了に伴い、新しい農業委員が町長から任命されました。

また、農業委員会より、農地利用最適化推進委員が委嘱されました。

任期
令和5年2月24日
～令和8年2月23日

会長 長 田上 彰伸
会長代理 小倉 紳示
農政班長 前地 孝俊
農地班長 森 隆

農業委員は、農地の権利移動や農地転用の申請受付、遊休農地の発生防止・解消等の活動を行います。
農地利用最適化推進委員は担当区域内の遊休農地の発生防止・解消、新規参入の促進などの活動を行います。

農業委員
小倉 紳示 小野 博
小山 全美 田上 彰伸
福田 和晃 前地 孝俊
森 隆 山際 郁広



問 振興課 農林水産班
(農業委員会事務局)

☎ 34・2370 (7番窓口)

農地利用最適化推進委員
下鮎川・市ノ瀬北岸地区 田上 誠洋
市ノ瀬南岸地区 宮本 正明
岩田地区 山本 徳康
岡(上岡)地区 榊 充
岡(下岡)地区 平田 博信
生馬地区 山本 哲也
朝来地区 田中 允雄

マイナポイント第2弾の申込み期限が令和5年5月末まで延長されました!

2万円分のチャージ
またはお買い物で
最大5,000円分 + 健康保険証としての
利用申込みで
7,500円分 + 公金受取口座
の登録完了で
7,500円分 = **最大20,000円分**
のマイナポイントがもらえる

ポイントをもらうためには

- ①2月末までにマイナンバーカードの交付申請した方
- ②キャッシュレス決済サービスをひとつ用意する。
- ③カードを受け取ってから令和5年5月末までにマイナポイントを申し込む。健康保険証としての利用申込み、公金受取口座の登録をする。

申込みに必要なもの

- ①マイナンバーカード(数字4桁の暗証番号が必要です)
- ②登録するキャッシュレス決済サービス(電子マネー等)
- ③公金受取口座を登録する方は、口座の情報がわかるものをご用意ください。

マイナンバーカード・マイナポイント 休日・夜間窓口

時 休日: 4月23日⑩、5月14日⑩ 午前9時～正午、午後1時～午後4時
夜間: 4月6・13・20・27日 毎週木曜日 午後7時まで

場 役場特設窓口(正面玄関を入ってすぐ)

※住所異動の手続きや住民票・戸籍等の発行は行えません。
手続きに必要なものは事前にお問い合わせください。



問 【カード】住民課 住民・環境班(①番窓口) 【ポイント】振興課 企画・商工観光班(⑧番窓口) ☎47-0550

かみとんだ観光だより (第2号)

稲葉根王子跡に水垢離体験施設が完成 オープニングセレモニー・ガイドツアーを開催!



現在、稲葉根王子跡近くの水垢離場跡地に水垢離体験施設が完成しました。その完成を記念して、オープニングセレモニーやガイドツアーを開催します。

ガイドツアー参加者募集
費 無料
定 20人
※ガイドツアーの詳細につきましては、4月6日(水)までにお問い合わせください。
問 口熊野かみとんだ

時 4月9日(日) 午前10時～

場 稲葉根王子前広場 水垢離場跡地

内 ・セレモニー・餅まき
・ガイドツアー(八上王子から稲葉根王子まで)
八上王子を8時出発

観光案内所
☎ 33・9610

耐震診断と耐震改修 お知らせ

町では、地震に対する住宅の安全性の向上を図り、地震に強い町づくりを進めるため「住宅耐震診断および改修事業」を実施します。

耐震診断について

平成12年5月31日以前に着工された、平屋または二階建てで、延べ床面積が400㎡以下の木造住宅を対象。住宅耐震診断士が、耐震度を診断し、総合評点により判定を行います。耐震診断費用の個人負担はありません。

(先着40件)

耐震改修について

木造住宅耐震診断の結果、総合評点が基準以下の住宅について補助します。

□耐震補強設計・耐震改修工事
最大116万6千円を補助します。(先着15件)

※令和5年度耐震診断の受付は令和6年1月31日(水)までとなります。

※募集件数は、申し込み状況により増減する場合がありますので、些細な事でもお問い合わせください。

問 総務課庶務・危機管理班
(☎番窓口)

☎ 47・0550

ブロック塀等 撤去費用補助金 ご案内

地震発生時にブロック塀等の倒壊による通行人等への被害の軽減や、避難路の寸断を防ぐことを目的として、ブロック塀等の撤去に対する費用について、補助事業を実施します。

補助対象者

町内にあるブロック塀等を所有する個人・法人・自治会等

補助対象事業

避難路に面し、地震発生時における倒壊または転倒の危険性のあるブロック塀等を撤去するもの

補助金の額

ブロック塀等撤去に要する費用(実費)と撤去するブロック塀等の㎡につき8,000円を乗じて得た額と比較して、いずれか少ない金額の3分の2以内。
上限100,000円

申請期限

令和6年2月29日(水)まで
問 総務課 庶務・危機管理班
(☎番窓口)

☎ 47・0550

市ノ瀬財産区 議会議員決まる

任期満了に伴う上富田町市ノ瀬財産区議会議員一般選挙が3月7日に告示され、定数9名のところ、同数の立候補届出のため無投票当選となりました。

任期は令和5年3月19日から令和9年3月18日までの4年間。

当選された方々は次のとおり
(立候補届出順・敬称略)

美濃 豊	無所属・現
榎山 巧	無所属・現
秋月 秀公	無所属・現
榎本 敏	無所属・現
中川 光治	無所属・新
池口 公二	無所属・現
立岩佳都二	無所属・現
山本 睦照	無所属・現
宮本 正明	無所属・現

かみとんだ 未来応援給付金制度のご案内

4月から国の制度である「出産・子育て応援給付金」に加えて、「かみとんだ未来応援給付金制度」を新たに創設します。

妊娠時と出産後にそれぞれ申請することにより、25,000円の上富田町独自の経済的支援が上乗せして給付されます。

育児用品の購入や産後ケアの利用の自己負担分、自費の予防接種費用などにご活用ください。

手続きの流れ(イメージ図)

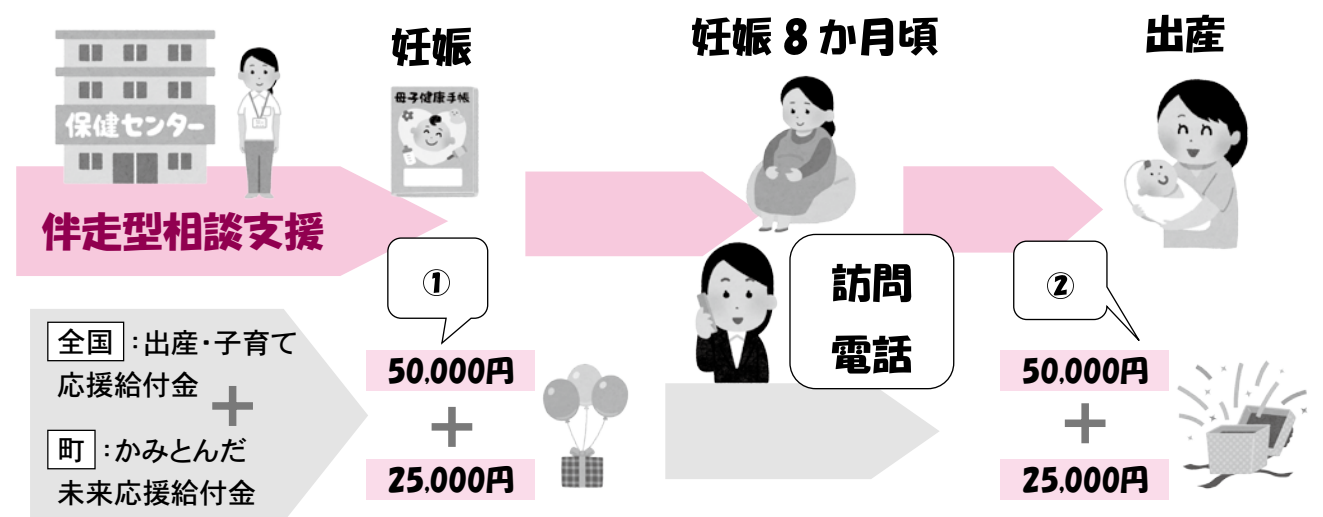

支給対象者	支給額 (令和4年度) 〈国〉		支給額 (令和5年度から) 〈国 + 町〉
①妊娠届を出された妊婦 (面談とアンケートを記入後)	50,000円	⇒	75,000円
②出生した児童の養育者 (面談とアンケートを記入後)	50,000円	⇒	75,000円

申 「母子健康手帳交付時(①)」および「赤ちゃん訪問時等(②)」に、保健師・助産師が申請方法についてお知らせします。

対 上富田町に住民登録のある方で
①令和5年4月以降に妊娠届を出された妊婦
②令和5年4月以降に出生した児童の養育者

麻しん風しん混合ワクチン(MR)Ⅱ期の予防接種をする時期です。接種期限間近の駆け込みは、突然の体調不良等期限内に接種できなくなる原因になります。余裕をもって接種するようお願いいたします。

ベ・・・令和6年3月31日

麻しん(はしか)とは？
麻しんウイルスの空気感染によって起こります。非常に感染力が強く、免疫のない人が感染を受けるとほぼ100%発病するといわれています。重症化すると肺炎や脳炎を引き起し、命が危険にさらされることもあります。

風しんとは？
飛沫感染による急性ウイルス性発疹症です。発疹、発熱などの症状は比較的軽い病気ですが、妊娠初期に妊婦が感染すると胎児にまで感染し、先天性異常をおこすことがあります。

平成29年4月2日
平成30年4月1日生まれの方へ

令和5年4月16日～5月15日

行事名	日程	場所	対象
1歳半健診	4月26日㊦	上富田町 保健センター	令和3年8月・9月生まれの方
4か月健診	5月10日㊦		令和5年1月生まれの方
10か月健診			令和4年6月生まれの方
育児相談(2か月)	5月11日㊦		令和5年3月生まれの方
育児相談(1歳)			令和4年4月生まれの方

**保健センター
行事予定のお知らせ**

新型コロナウイルス感染症の流行状況によっては、予定が変更・中止になる可能性がありますのでご了承ください。

近年、少子高齢化や核家族化、共働き家庭の増加など、社会情勢の変化に伴い、高齢化や子育て世代に対する支援のあり方や環境保全、防災や防犯面での問題など、私たちの身近な生活に直接関係する課題が提起されています。

また、個人の価値観が多様化するなかで、従来から地域が持つお互いが助け合うという相互扶助の機能が低下しつつあります。

たとえば、災害時などのいざという時には、日ごろから地域のつながりがあれば、助け合いがスムーズに行えるようになり、被害を少なくできることが過去の事例からもわかっています。

みなさん一人ひとりが地域に関心を持ち、日ごろからつながりを築いていくことは大切な住みよいまちづくりへの第一歩です。町内会(自治会)に加入して、日ごろから「地域の絆」を育みましょう。

**いざという時、頼りになるのは地域の絆
～町内会活動(自治会活動)は
住みよいまちづくりの原点～**

※お住いの地区の町内会や町内会長がわからない時は、振興課までお問い合わせください。
問 上富田町役場
振興課

☎ 47-0550



住み慣れた地域で
暮らし続けるお手伝い

地域包括支援センター

地域包括支援センターは介護・福祉の総合相談窓口として、高齢者の皆さんやそのご家族などのさまざまな相談に応じています。電話や窓口のほか、自宅へも訪問します。費用は掛かりません。お気軽にご相談ください。

高齢者安心サポート事業

この事業は、認知症などで徘徊症状のある方が、万が一、行方不明になった場合に関係協力機関の協力のもと早期に発見できるように体制を整備する事業です。

ご家族等より事前に情報(住所・氏名・行きつけの場所・移動手段・緊急連絡先・顔写真など)を町に登録いただくことで、万が一、行方不明となった場合にも、登録情報をもとに協力機関と連携し、迅速に捜索協力を行います。

また、登録時に見守りQRコードシールを配布し、衣

服や靴などに張り付けて使用していただくことにより、徘徊等が発生した場合にQRコードを携帯電話で読み取ること、町や警察の連絡先が表示され、徘徊された方の保護や家族への連絡がスムーズに行なえます。

【見守り QR コードシール見本】



※見守りシールを身につけた方がお困りの場合には携帯電話でQRコードを読み取り、表示される連絡先に連絡してください。

今月のひょうたんカフェ

時 4月6日㊦

14時～15時30分

場 彦五郎公園

(雨天時保健センター2階)

内 お花見

問 長寿課

地域包括支援センター

☎ 47-0550(代)

令和5年度 学校教育指導方針

I 学校教育指導の重点目標

教育基本法の精神にのっとり、教育課程の基準と、生涯学習に基づく上富田町の教育目標を踏まえて、一人ひとりが意欲的に学び、思考力・判断力・表現力を身につけ、変化の激しい社会で「生きる力」を育み、人間性豊かな児童生徒の育成をめざし、次の重点目標を設定する。

*重点目標

- ①一人ひとりを生かす教育活動を展開する中で、基礎的・基本的な学習及び技能を確実に習得させ、児童生徒の個性の伸長及び自己実現と存在感を育てる。
- ②学び、考え、判断し、自ら主体的に問題を解決する力を育てる。
- ・指導視点の明確化
教える内容の精選、学習者の体験的な学び、能動的な学び等
- ④豊かな人間性や社会性を培い、国際社会に生きる日本人としての自覚を育て、世界の平和と発展に寄与する態度を養う。
- ⑤個人の価値と能力を尊重することにも、職業及び生活との関連を重視し、勤労を重んずる態度を養う。
- ⑥日常生活において適切な体育・健

康に関する活動の実践を促し、生涯を通じて健康・安全で活力ある生活を送るための基礎を培う。

*めざす子ども像

- ・すすんで考ええる子
- ・心豊かに活動する子
- ・体をきたえる元気な子
- ・ふるさとを誇りに思う子
- ・視野を広くもつ子

*めざす教職員像

- ①授業力の向上をめざす教職員
- ②児童生徒と共に歩む教職員
- ③きめ細やかで対応の温かい教職員
- ④人権意識・感性豊かな教職員
- ⑤開かれた学校をめざす教職員

II 学校教育充実にあたっての努力目標

(1) 学校経営の確立

- 学校長は、明確なビジョンをもち学校経営方針をスクールプランに示し、教職員と共有し学校運営協議会の承認を得て、児童生徒に授ける資質・能力の育成に努める。
- ①調和と統一のある学校経営「スクールプラン」による学校経営
 - ②創意、特色のある学校運営「生涯学習の基礎となる「生きる力」の育成」
 - ③研修の充実「現職教育の充実・深化」
 - ④家庭と地域社会等との連携「家庭・地域の教育力との協働」
 - ⑤コミュニティ・スクール（学校運営協議会）の設置と運用

(2) 教育内容の充実（指導内容の精査と時間管理で深い学習・授業に）

- 和歌山県「学校教育指導の方針と重点」を参照し、

特に、授業づくり3原則「本時の目標提示、課題追究の明確化（書く活動の設定）、まとめ（振り返り設定）」を周知し「わかる・学習のおもしろさが実感できる授業づくり」をめざす。

- ①教科等指導の充実「自ら学ぶ意欲と考える力を育てる」
- ②道徳教育の充実「自らを律し、他を思いやる心を育てる」
- ③保健体育・安全指導「健やかでたくましい心と体を育てる」

(3) 教育機能の推進

- ①人権教育の推進「すべての子に健全な発達と人権感覚を養う」
- ②生徒指導の充実強化「教職員はよく聞き、公平で温かさで厳しさを基に」
- ③特別支援教育・障害のある児童生徒の教育の充実「ユニバーサルデザインの視点」
- ④進路指導の推進（キャリア教育「望ましい職業観・勤労観の育成」）
- ⑤情報活用能力の育成「GIGAスクール構想の充実と進展」

(4) 当面する課題への対応

- ①学習指導要領に示された内容の達成・充実に努める。
- ・学習指導要領の研修と実践化に努める。
- ・持続可能な開発目標（SDGs）へ向けて取組を進める。
- ②小学校における外国語教育の内容充実を努める。
- ・英語活動を小学校3・4年に35時間、英語科を5・6年に70時間行う。
- ・大学生との交流により外国

語に親しむとともに視野を広げる機会を設定する。

- ③英語指導助手（ALT）の複数配置により、小・中学校での英語教育の充実に努めることも
- ④国際理解教育を進める。
- ⑤県教育委員会と連携を図りながら、教育相談体制（スクールカウンセラー・スクールソーシャルワーカー・不登校支援員・訪問支援員等）や指導体制を整え、不登校児童生徒の社会的自立に向けた取組を進める。また、校内対策委員会や教育支援センター（適応指導教室）の充実を図ると共に、関係機関等と連携しながら適切な対応を進める。
- ⑥自他の生命を大切にしながら交通安全指導の推進に努める。
- ⑦学校規模に応じた小学校教科担任制の実施に向けて取組を推進する。
- ⑧国際理解教育推進のため、中学生・教員の海外研修及び外国人受け入れによる国際交流に努める。（上富田町国際交流協会との連携）
- ⑨地域等との交流「開かれた学校づくり」の充実。（社会に開かれた教育課程）
- ⑩地域学習、地域教材の活用（ふるさと学習）
- ・教職員・児童生徒の地域活動への参加

体験交流学習、奉仕活動、福祉活動・ボランティア活動への積極的な参加

- ⑩主権者教育や消費者教育について発達段階に応じた取組を進める。
- ⑪「児童表彰」に関する条例の確かな推進に努める。
- ⑫「サポートチーム等地域支援システムづくり」推進事業の取組を進める。
- ⑬教職員の危機管理能力の向上に努めるとともに、定期的に防災教育や防災訓練等を実施する。（第三日曜日「家庭の日」を防災の日とする）
- ⑭児童生徒の学校外における安全確保のために知恵を出し合い、保護者・地域と連携した取組を進める。
- ⑮家庭学習の定着、習慣化に向けた取組を保護者と連携して進める。
- ⑯学校間連携の推進を図り、9年間を見通した系統性を共有し連携に努める。
- ⑰「子ども読書活動推進計画」にのっとり、充実した読書活動に取り組む。

令和5年度 研究等指定学校

- ・町指定研究学校
上富田中学校（令和4～5年度）
朝来小学校（令和5～6年度）
- ・上富田町地域学校保健委員会当番校
岩田小学校
- ・上富田町社会福祉協議会ボランティア協力校
全6校

上富田川俳壇

(投稿歓迎)

蝌蚪の紐田んぼの学校はずむ声

木村 圀夫

縁側や四温の恵み日もすがら

宮本 操

黒板に残る言葉や卒業子

田浦 陽子

きさらぎや窓越しの日を手に膝に

松本武千代

富田川歌壇

(投稿歓迎)

夕暮れの川辺に一羽青鷺のさびしげに立つせせらぎの中

山口さと江

月明りひざ掛け肩にしんこきゆう遠くで騒ぐ野良猫の声

稗田 満代

購いぬほうれん草に一片のなすな厨に小さき春を

稲田 和代

子どもの目

『雪の上の足跡』

朝来小学校

4年 山西 陽彩



雪がやんだ

外に出てみると

足跡がある

ポツポツポツ

ツツツツ

ボツソンボツソン

元気な足跡

残っていたよ。

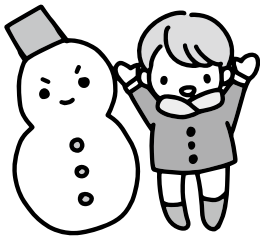

図書館からのお知らせ

『セカンドチャンス』

篠田 節子/著
講談社



親の介護をしているうちに、独身のまま51歳になっていた麻理。

自分の人生はこのまま終わっていくのかと、寂しい思いを抱

ていました。そんななか、生活習慣病の診察を受けると、医師から「痩せないと命に係わる」と言われ、麻理は水泳教室に通い始めます。そして、なんと水泳大会に出場するまでに上達していくのです。いつからでも、誰にでもチャンスはある。何歳になってもチャレンジ精神を持ち、少しでも成長していきたいと思わせてくれる小説です。

今月のベストテン

- | | | |
|--------------|--------|-----|
| 1. 80歳の壁 | 和田 秀樹 | 幻冬舎 |
| 2. 成熟スイッチ | 林 真理子 | 講談社 |
| 3. #真相をお話します | 結城 真一郎 | 新潮社 |
| 4. しろがねの葉 | 千早 茜 | 新潮社 |
| 5. 荒地の家族 | 佐藤 厚志 | 新潮社 |
| 6. 汝、星のごとく | 凧良 ゆう | 講談社 |
| 7. 地図と拳 | 小川 哲 | 集英社 |
| 8. 方舟 | 夕木 春央 | 講談社 |
| 9. 天路の旅人 | 沢木 耕太郎 | 新潮社 |
| 10. 変な絵 | 雨穴 | 双葉社 |

問 上富田町立図書館 ☎ 47-1790

あなたも参加しませんか!?

令和5年度サークル生大募集!!

内容	実施場所	開催日	時間
生け花	芦山分館	毎月第3水曜日	夜間
	下鮎川分館	毎月第3木曜日	夜間
茶 道	朝来公民館	毎月第2土曜日	午後
	岩田公民館	毎月第1火曜日	夜間
俳 句	市ノ瀬公民館	毎月第3日曜日	午後
	岩田公民館	毎月第2土曜日	午後
絵 画	大谷分館	毎月第1・第3月曜日	午後
俳 画	朝来公民館	第3水曜日	午前
水彩画	朝来公民館	毎月第2・第4火曜日	午後
絵手紙	岩田公民館	毎月第2木曜日	夜間
パッチワーク	岩田公民館	毎月第3土曜日	午後
囲 碁	市ノ瀬公民館	毎週土曜日	午後
歌謡クラブ	市ノ瀬公民館	毎月第1・第3・第4土曜日	夜間
卓 球	朝来公民館	毎週土曜日	夜間
ジャズダンス	朝来公民館	毎週火曜日	夜間
フラメンコ	朝来公民館	毎週金曜日	夜間
社交ダンス	朝来公民館	毎週日曜日	夜間
筋力トレーニング・ストレッチ	朝来公民館	毎週水曜日	夜間
ヨガ	朝来公民館	毎週木曜日	夜間
	朝来公民館	毎週火曜日	夜間
	岩田公民館	毎月第4火曜日	午前
	市ノ瀬公民館	毎週木曜日	午前
太極拳	朝来公民館	毎週火・木曜日	午前
健康体操	朝来公民館	毎週水・木曜日	午前
楽器演奏クラブ	市ノ瀬公民館	毎週月曜日	夜間
コーラス	朝来公民館	毎月第2・第4水曜日	午前
オーケストラ	朝来公民館	毎週日曜日	午前
キックボクササイズ	大谷分館	毎週月曜日	夜間
山歩き	和歌山県内	奇数月第2日曜日	終日

詳細については、各公民館担当にお問い合わせください。 ☎ 教育委員会事務局 ☎ 47-5930

- 上富田中学校 合計 136名
- 生馬小学校 15名
- 朝来小学校 79名
- 岩田小学校 22名
- 岡小学校 11名
- 市ノ瀬小学校 24名

健康や安全に気をつけて、楽しい学校生活を過ごせるように願っています。各学校の入学生数は次のとおりです。(3月現在)

入学生の皆さま、おめでとうございます。

- 上富田中学校 合計 151名
- 生馬小学校 15名
- 朝来小学校 78名
- 岩田小学校 19名
- 岡小学校 16名
- 市ノ瀬小学校 21名

卒業という人生の節目を迎えて、将来の目標に向かい精いっぱい努力されることを願っています。各学校の卒業生数は次のとおりです。

卒業生の皆さま、おめでとうございます。

朝来公民館

参加者募集 手話教室

- 時** 初回4月12日(水)午後7時～8時30分
以降、(水)毎月2回程度
- 場** 朝来公民館
- 費** 無料
- 定** 15名(先着順)
- 申** 4月3日(月)以降で朝来公民館へお申し込み
ください。
(水・日)を除く午前9時00分～午後4時00分)
- 問** 朝来公民館 ☎ 47-0545

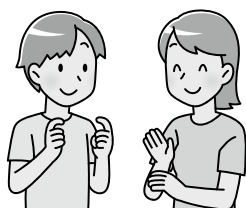

岩田公民館

文化財めぐり 参加者募集

- 時** 5月13日(土)午前8時～午後4時30分頃
- 場** 高野山金剛三昧院
旧和歌山県議会議事堂
- 集** 岩田公民館
- 費** 3,000円(昼食代・保険代込)
※昼食は、角濱ごまとうふ総本舗にて「金剛懐石」
- 定** 16名(先着順)
- 申** 岩田・岡在住の方
4月7日(金)～5月8日(月)
町内の方
4月14日(金)～5月8日(月)
※参加費を添えて岩田公民館へお申し込み
ください。
- 問** 岩田公民館 ☎ 47-2020

青少年育成町民会議
封筒募金(青少年健全育成募金)活動の報告と御礼

平素は、青少年の健全育成に格段のご理解とご協力を賜り厚く御礼申し上げます。

さて、今年度に皆さまからご協力をいただきました封筒募金は、83万2千832円(3月1日現在)と、たくさんの善意のご寄付をいただきました。

今年度は、都市との交流事業など急遽中止を余儀なくされることもありましたが、コロナ禍の中でも持続可能な方を思案し、万全な対策を講じて一つでも多くの事業を実施することに努めました。

この大切なお金は、今後も町民の皆さまのご期待に添えて大切に使用させていただくことをお約束し、ここに報告を兼ねて心よりお礼申し上げます。

皆さまからの善意の寄付金は次のような活動に使わせていただきました。

◆主な活動として

- ① 健やかな青少年を育てるための
 - ・ 各種体験、子ども議会
 - ・ 夏休み読書マラソン
 - ・ 各校区協議会活動
- ② 子どもの安全を守るための
 - ・ 春、夏、冬の子どもを守る運動の推進
 - ・ きしゅう君の家
- ③ 非行防止のための
 - ・ 広報車による巡回活動、夜間パトロール

青少年育成町民会議では、今後も地域・家庭・関係機関等との連携を図りながら健全育成や環境浄化活動に取り組んでまいりますので、より一層の皆さまのご指導とご協力をお願い申し上げます。

令和5年度
スポーツ安全保険
加入のご案内

令和5年度のスポーツ安全保険の加入を受け付けています。また、令和5年度から、インターネット加入のみでの受け付けに変更となりました。

◆対象となる事故

団体活動中の事故、往復中の事故等

◆補償内容

傷害保険(通院、入院、後遺障害、死亡)・賠償責任保険等

◆対象団体

4名以上のスポーツ団体・社会教育関係団体等

◆保険期間

令和5年4月1日～
令和6年3月31日

◆掛金

1人年額800円(団体の活動内容・年齢等により異なります)

◆説明資料の配布場所

教育委員会事務局

問 教育委員会事務局

☎ 47・5930

生馬・朝来・岩田・市ノ瀬各公民館で作品展を開催

(2/11・12) (2/11・12) (2/18・19) (2/19)

生馬公民館



改修工事を終え、リニューアルされた公民館での最初の作品展になりました。

天候にも恵まれ来館者が多く、盛況を博しました。

朝来公民館

2日間にわたり2年ぶりに作品展を実施しました。子ども作品や手芸、書道、生け花、盆栽、着付け、木のオブジェなど多彩な作品が数多く寄せられ、引き続き実施したロビー展と合わせて大勢の参観者の目を楽しませてくれました。



岩田公民館

岩田・岡地域の皆さん、そしてパッチワーク、絵手紙、紀伊葛句会の公民館サークル、近隣の学校関係、岡老人クラブなど各種団体の方々による、創意工夫がみられ丁寧に仕上げられた作品を展示。来場者を魅了した作品展となりました。



市ノ瀬公民館



2年ぶりの開催からか作品数が減ったのは残念ですが、多彩な作品を展示することができました。雨模様で、来館者も幾分少ないようでしたが、作品展が開催できてよかったです。

文化財めぐり 市ノ瀬公民館

3月4日に、県立自然博物館と紀伊風土記の丘を19名で訪問してきました。

県立自然博物館は、和歌山の生物を中心に展示しており、生きたまま展示する水族館のような展示コーナーと地質・化石、植物や貝類、昆虫などの動物を標本や模型で展示するコーナーに分かれていました。見応えがあり、恐竜の化石に見入りました。

昼食は、道の駅 四季の郷公園です。和歌山の産品を使った「四季の恵み定食」をいただき、広い公園を散策しました。

午後は紀伊風土記の丘に移動。2組に分かれてガイドさんの説明を聞きながら巡りました。



展示館では、出土した埴輪からわかることを教えてもらいました。次に裏山へ。山の斜面には大小の盛り上がった部分がたくさんあり、そのほとんどが古墳とのこと。数は日本一だそうで、そのうちの一つの横穴式の石室に入ることができました。「古墳時代には栄えていたんでしょね」とのつぶやきも。

学びの多かったクッキング教室

岩田公民館

3月2日、参加者16名で、講師に津軽貞子さん、アシスタントに坂口照代さん、ともに岡在住のお二人を迎えてクッキング教室を開催。「梅ジャム・梅みそ・いちご大福」作りをしました。甘い香りが漂う中、和やかな雰囲気です。

「梅ジャム」は、津軽さんが用意された冷凍の黄熟梅を使い、皮をむき果肉を潰して濾し、砂糖を加えて煮詰めると、まろやかな風味のある梅ジャムが仕上がりました。

「梅みそ」は、途中まで梅ジャムと同じ作り方で、みそを溶かし砂糖で甘さを調整しながら完成させました。

「いちご大福」は、もち米を原料とした白玉粉やいちご、こし餡、砂糖などを使い、まるで店頭で並んでいるようないちご大福に仕上がりました。



講師先生の分かり易いご指導により、学びの多い楽しいクッキング教室となりました。

門垣経塚展

令和5年1月24日に上富田町指定文化財に指定された門垣経塚^{もんがき}についての関連物をロビー展示しています。

門垣経塚は、江戸時代に川原石に経典の一字を写経したものを奉納したもので、市ノ瀬地区で出土したものです。

貴重な史料となりますので、是非ご覧ください。



- 期** 4月28日(金)まで
午前8時30分～午後5時15分(平日)
- 場** 上富田文化会館 1階ロビー
- 問** 教育委員会事務局 ☎47-5930

空から灰が降ってきた話

調べ物があり『田辺万代記』(※)に目を通していたところ「朝来等に灰降る」という記事を見つけました。

安永8年(1779)10月1日の宵あたりから灰のようなものが降ってきて、親類の家々を見回り合ったということです。2日の朝には降りやんだようですが、屋根や垣、草木に3cmぐらい積もったとのこと。朝来・富田には3日まで降ったが「是ハ風之模様二よるか」と書かれていました。

では、安永8年に何があったのかと調べてみますと、桜島(鹿児島県)の大噴火(安永の大噴火)が10月1日から始まったとあり、火山活動により153名が亡くなられたとありました。

今は、その日にあった世界中の出来事も瞬時に分かる時代ですが、当時はどの程度で分かることができたのでしょうか。

また、この地域にお住まいの方々は、この「灰」のことをどう思ったのでしょうか。後日、桜島の噴火と知ったのでしょうか。ふと気になりました。(大谷)

(※)文明3年(1471)～天保10年(1849)間の紀州田辺領における日常的な記録書

ジャンボタニシ対策



い稲をジャンボタニシは好んで食べます。駆除剤や水稲用殺虫剤を田植え後に散布し駆除します。

② 耕うんによる予防対処法

ジャンボタニシは、寒さに弱い生き物です。寒くなると土の中に潜ることで寒さをしのぎます。それをトラクターで浅く耕うんし、粉碎したり、殻を傷つけて耐寒性を低下させて駆除していくことが冬場には必要になります。

これだけで、田植え時のジャンボタニシの量は非常に少なくなります。

そのほかにも農林水産省HPに春夏期、秋冬期の詳細な対策が掲載されていますので参考にしてください。

なお、本貝には人体に有害な寄生虫（広東住血線虫）がいる場合があるため、ゴミ手袋やゴミ拾い用トングなどを使用し、素手では扱わないでください。

近年、全国的にジャンボタニシ（スクミリンゴガイ）の生息区域が拡大しています。春夏期では、深水となった部分で被害が生じやすく、移植苗の被害を防止するためには、田植え前後に、薬剤散布や浅水管理などの防除対策を組み合わせて実施することが重要です。

防除対策の例

① 薬剤による駆除

田植え後のまだやわらか

問 西牟婁振興局

農業水産振興課

☎ 26・7941

振興課 農林水産班

(7番窓口)

☎ 34・2370

【農林水産省HP】

<https://www.maff.go.jp/j/syouan/syokubo/gaicyu/sryou2/sukumisukum.html>

メジロの捕獲は原則禁止

メジロの捕獲は、原則禁止となっています。

すでに飼養登録されているメジロについては引き続き飼養できます。

なお、野外で野鳥を観察できない高齢者などは捕獲が許可される場合があります。

捕獲許可について

西牟婁振興局 衛生環境課

☎ 26・7934

飼養登録について

振興課 農林水産班

(7番窓口)

☎ 34・2370

問 和歌山県 環境生活部

自然環境室

☎ 073・441・2779

和歌山県警察官A採用試験受験者募集

和歌山県警察では、令和5年度第1回和歌山県警察官A採用試験の受験者を募集しています。

受験資格

平成3年4月2日以降に生まれた方で、大学（短期大学を除く）を卒業した方または令和6年3月末日までに卒業見込みの方

試験名	試験日程				
	受付期間	第1次試験日		第2次試験日	第3次試験日
		試験日	試験地		
警察官A	3/1～4/14	5/14(日)	和歌山市田辺市	6/5(月)、6(火)のうちどちらか1日と6/7(水)の2日間	7/6(木)、7(金)のうちどちらか1日

問 白浜警察署 警務課

☎ 43・0110

上富田消防分署からの
お知らせ

上富田消防分署における
令和4年中の
出動状況

火災出動

出火件数は4件で、前年と比較すると3件減少しました。

火災の種別は、建物火災が2件、その他の火災が2件でした。

救急出動

出動件数は694件で、前年と比較すると47件増加しました。

救急の種別では、急病が465件と最も多く、次いで、一般負傷が130件、交通事故が39件でした。

救急出動のうち、救急搬送に至った傷病者は624人です。そのうち軽症が383人と最も多く、次いで中等症が179人、重症が37人、死亡が25人でした。

救助出動

出動件数は19件で、前年と同じでした。

救助の種別は、交通とその他の事故が多く、それぞれ

れ8件でした。

警戒出動

警戒出動とは、交通事故等による危険物の漏えいに対する応急措置、火災予防上警戒が必要な燃焼現象の確認、救急隊の支援活動等の出動をいいます。

出動件数は94件で、前年と比較すると2件増加しました。

このうち、野焼き等の焼却行為に関する警戒出動は8件でした。

燃え広がり、火災となった事例も多く発生しています。

火の取扱いには、十分注意してください。

巡回職業相談会を開催します

職業について相談したい方、雇用保険受給中の方は、お気軽にご相談ください。

時 4月13日(木)

13時30分～15時30分

場 大谷総合センター相談室

西牟婁振興局

企画産業課
☎ 26・7947

生活相談会を開催します

「生活のこと」「仕事のこと」について、お悩みの方、お気軽にご相談ください。

時 4月18日(火)

13時30分～15時30分

場 大谷総合センター相談室

西牟婁振興局

総務健康安全課
☎ 26・7931

●火災・救急・救助は、「119」番へ

●救急車を呼ぶか判断に迷ったときは……
「#7119」番へ
つながらない場合は
田辺市消防本部
「22・0119」番へ

田辺市消防本部
YouTube 公式チャンネル
ぜひご覧ください！



お誕生
おめでとうございます

阪本 琉月 (悠輔・真依) 上富田町
下家茂ア奈 (茂・万里奈) 朝来
北山 志人 (満大・睦) 市ノ瀬
長井 咲積 (俊暁・あすか) 朝来
平松 ひらう 蓮花 (健生・千枝) 市ノ瀬

ご結婚
おめでとうございます

松井 祭 上富田町
堀 千夏 田辺市
清水 元樹 朝来
彩夏 朝来

今月の納税

◆税目
軽自動車税 (第1期)

◆納期限
5月1日(月)

※納期を過ぎても納付が確認できなかつたときは、督促手数料および延滞金がかかる場合があります。納税はお早めに。

問 税務課 収納班(6番窓口)
☎ 34・2371

おくやみ
申し上げます

竹本 幸男 86歳 朝来
白瀧嘉壽虎 90歳 市ノ瀬
栗田 一馬 88歳 朝来
小倉 通 86歳 岩田
田中 順子 74歳 朝来
野田 迪子 88歳 朝来
藤田 正剛 86歳 朝来
坂本 郁平 86歳 岩田
北條 君代 96歳 朝来
折尾美智枝 92歳 岡
岡本 幸子 90歳 市ノ瀬
小山 幸雄 84歳 朝来
宮地 安廣 72歳 南紀の台
五味 高廣 79歳 市ノ瀬

上富田町届出(2月分)

上富田町の人口と世帯数

令和5年2月末現在

	前月比
総数	15,712人 -4
男性	7,523人 -3
女性	8,189人 -1
世帯数	7,455世帯 +3

徹底しよう！ゴミの分別！

拠点回収場所にて刃物等の危険物が入っており、ケガをす
る事象が発生しています。

回収品目以外のものは不法投棄とみなされます。

ルールを守り、ごみ拠点回収事業にご協力をお願いします！



『ワクワクしてる？もう いちど7歳の目で世界を！』

をテーマに、平成30年5月
に上富田町で開校しまし
た。一期半
年でこの3
月に第9期
が修了しま
す。

毎月第2
土曜日午後
に、講師先
生の90分
の授業が、2
コマあり、
ICTを利
活用した起
業へのアプ
ローチや町
づくり、最
先端技術、
農業や食な
ど多才な講
師陣の授業
を聴いて、
刺激を受け
ています。

更に授業
を受けるだ
けではなく、クラブ活動が
あり、生徒同志でコミュニ
ティを作っています。
講師先生から刺激を受け
吸収したこと、生徒同士で

作ったコミュニティをこの
上富田を中心に広げていま
す。
4月からは第10期（4月

第10期 入学受付 紀州くちくまの熱中小学校



熱中小学校授業風景（生馬：芦山分校跡）

（9月）が始まります。
今回は集英社でキャプテ
ン翼を担当された方や東京
大学先端科学技術センター
教授、起業や教育、農業や

動画：多様な先生方に来て
いただく予定です。

授業日程は、4月8日、

5月13日、6月10日、7月
8日、8月19日、9月9日
の全6回、土曜日の午後1
時から90分の授業が2コマ。

開校当初はリアル授業の
みでしたが、2年半前からオ
ンライン（ZOOM）受講
も併用しているので、遠方
の方や在宅ワーカー、子育
て世代の方も受講できます。

費 1万円

学生は無料

（但し、積極的に運営のお
手伝いをする）

対 年齢15歳以上

（子ども同伴可能）

メールアドレスがあるこ
と（基本、連絡がメールに
なります）

企業枠 2期1口 2万円
（年間全12回）

1回の授業に1名の受講
※受講者は毎回変更可能

申 ホームページから
『紀州くちくまの』で検索

<https://www.nechukuchi.com>

問 一般社団法人

紀州くちくまの未来創造機構

場 上富田産業・文化交流館

☎ 34・3115