



広報

かみとんだ

2024年

5月号

No.675



撮影場所：岡ちびっこ公園

説明：岡小学校2年生 新公園見学

<紙面は次の省略記号を使用>

- 時…期日・時間 金…曜日表記は○記号 休…休館日 場…場所・会場
- 集…集合 配…配布 内…内容 対…対象・参加資格 定…定員(先着)
- 費…料金・費用 申…申し込み・応募方法 持…持ち物 問…問い合わせ
- ☎…電話 ✉…メールアドレス 🔍…WEBサイトを検索 📄…締め切り
- 📱…QRコード ※…注意事項 展…展示名 📍…イベント名
- 相…電話相談・面接相談

主な内容

- 一般会計予算決まる
- 上富田町人事異動
- 人権尊重のまちづくり条例制定
- 特設人権相談所の開設
- 大賀ハスを守る会 会員募集中!
- 草刈り等作業員募集
- 後期高齢者 健診・歯科健診ご案内
- 手話奉仕員養成講座 受講生募集
- ウォーキングイベントのご案内

QRコードで『友達追加』をお願いします。
まちの防災・災害情報やイベント情報など
暮らしに関する情報をお届けします。



Instagram



Facebook



LINE

78億4,200万円

令和6年度 一般会計の主な内容

(単位:千円)

区 分	事 業 名	事業費
総 務 費	土砂災害洪水ハザードマップ作成事業	9,000
	住宅防災対策事業	12,620
	地域公共交通確保維持改善事業	10,681
	くちくまのコミュニティバス運行事業	20,650
	生馬財産区議会議員選挙費	2,584
民 生 費	社会福祉協議会補助事業	15,000
	障害福祉事業	651,772
	子どものための教育・保育給付費負担金	345,007
	子ども医療費	64,789
	くまの森こども園改修事業	40,250
	はるかぜ保育所改修事業	15,000
衛 生 費	重度心身障害児(者)医療費	59,272
	紀南病院、富田川衛生施設組合負担金	161,316
	保健センター改修事業	10,700
	出産・子育て応援交付金事業	22,500
	各種検診事業	21,045
	各種予防接種事業	53,329
	可燃ごみ焼却処分委託事業	117,118
農林水産業費	鳥獣害対策事業	5,206
	中山間地域等直接支払事業	13,041
	農業人材力強化総合支援事業	10,750
商 工 費	地域資源観光促進事業	9,800
	スポーツセンター改修事業	130,000
土 木 費	町道維持補修事業	30,000
	道路メンテナンス事業	71,000
	防災・安全交付金事業	42,000
	地籍調査事業	233,441
消 防 費	上富田分署改修事業	7,300
	消防用車両購入事業	23,200
教 育 費	外国語指導助手事業	14,109
	屋内運動場空調設備設置事業	10,000
	海外研修事業	8,327
	学校給食運営事業	182,919
	南紀の台公民館建設事業	338,975
	朝来コミュニティセンター改修事業	30,500
公 債 費	文化会館自主事業	4,575
	長期債償還金	554,234
	長期債利子	24,158

令和6年度 特別会計予算

(単位:千円)

会 計 名	予 算 額	会 計 名	予 算 額
国民健康保険事業	1,949,035	宅地造成事業	49,442
介護保険	1,697,092	奨学事業	5,443
後期高齢者医療	371,280	水道事業	893,976
朝来財産区	11,590	下水道事業	703,824

・詳細については告示していますのでご覧ください。(告示場所は上富田町役場、生馬・岩田・市ノ瀬の各出張所の掲示板です。)

一般会計予算決まる

令和6年度の町の方針を決める3月定例議会が、2月29日から開会され、一般会計予算・特別会計予算などが可決されました。

令和6年度の主な事業として、なほなほ保育所の民営化に伴い、はるかぜ保育所と、くまのの森こども園の改修を行います。

教育関係については、小学校の屋内運動場に空調設備を設置します。

また、南紀の台公民館建設事業について、令和5年度に建物の設計を行っており、令和6年度では建物の建築を行います。

上富田町では、第5次総合計画の基本理念である『明るく豊かで元気なひとづくり、まちづくり』の実現のため、最小の経費で最大の効果を得られるよう取り組みでまいります。

令和6年度 一般会計予算の構成図

歳入内訳

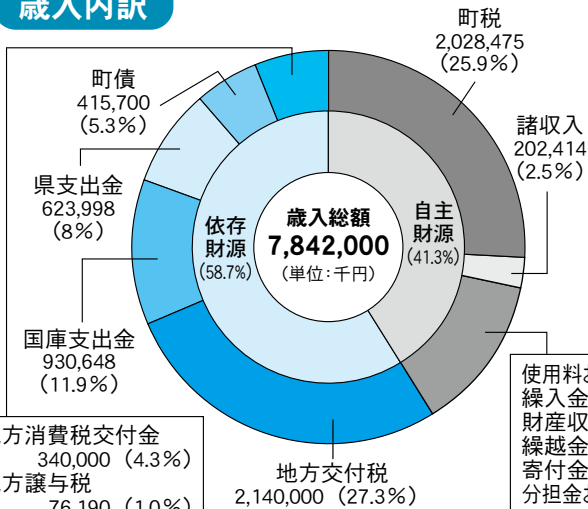

歳出性質別内訳

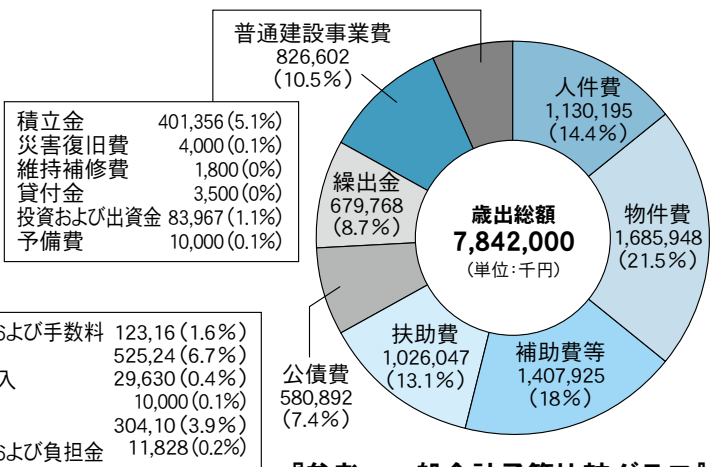

地方消費税交付金	340,000 (4.3%)
地方譲与税	76,190 (1.0%)
ゴルフ場利用税交付金	10,000 (0.1%)
環境性能割交付金	8,415 (0.1%)
地方特例交付金	20,000 (0.2%)
配当割交付金	12,000 (0.2%)
利子割交付金	1,000 (0.0%)
交通安全対策特別交付金	1,200 (0.0%)
株式等譲渡所得割交付金	8,000 (0.1%)
法人事業税交付金	20,000 (0.2%)

【参考：一般会計予算比較グラフ】

歳出款別内訳

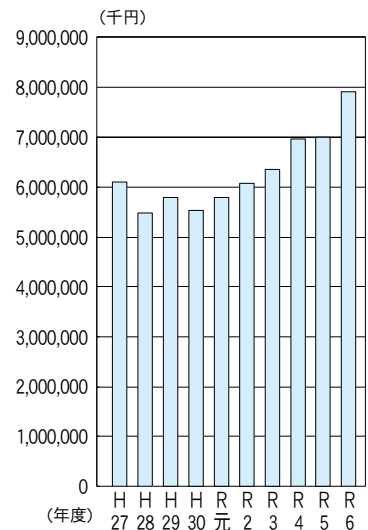
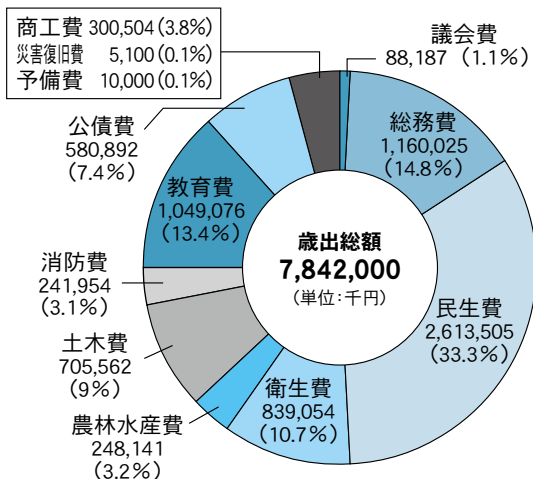

人事異動

()内は前職

※兼務等を除く異動は省略
しています。

○退職 (3月31日付)

▽保育士／藤内拓真 (なのはな保育所保育士)

○異動 (4月1日付)

◆総務課

【庶務・危機管理班】

▽主事／眺真彩 (振興課
農林水産班主事)

【財政・管財班】

▽主幹・大谷総合セン
ター館長兼任／栗田信孝
(建設課課長)

▽主任／佐々木洋介 (上
下水道課業務班主任)

◆振興課

【企画・商工観光班】

▽主査／小倉有紀 (税務
課課税班主査)

【農林水産班】

▽主事／山本美穂 (会計
課主事)

◆税務課

▽副課長／小倉一仁 (議
会事務局副局長)

【課税班】

▽主任／森下雄平 (総務
課庶務・危機管理班主任)
▽主査／藤江康輝 (教育
委員会事務局社会教育班
主任)

主査)

▽主事／岡本幸大 (振興
課企画・商工観光班主事)

◆住民課

▽課長／三浦誠 (教育委
員会事務局事務局長)

▽副課長／笠松由希 (教
育委員会事務局学校給食
センター所長)

【住民・環境班】

▽主事／稲垣柊 (総務課
財政・管財班主事) 柴田
佳緒理 (長寿課主事)

【保険班】

▽主事／樫山史歩 (上下
水道課業務班主事)

【福祉課

▽班長／中道綾乃 (長寿
課主幹)

▽主任／芝田祐子 (長寿
課主任)

◆はるかぜ保育所

▽副所長／谷本由希子
(なのはな保育所所長)

▽所長補佐／小守奈美・
橘久美子 (なのはな保育
所所長補佐)

◆子育て支援班

▽主任／川口友則・杉谷
尚美 (なのはな保育所主
任)

▽保育士／堂垣瑠奈・野
口春香・大浦董・中野由
風・北岡麻由 (なのはな
保育所保育士)

◆長寿課

▽主幹／坂本路子 (福祉
課保健センター班班長)

▽主任／岡本梓 (長寿課
主査) 昇格

▽主事／中西未来 (教育
委員会事務局社会教育班
主事)

◆建設課

▽課長／谷本和久 (建設
課副課長) 昇格

▽副課長・検査員兼任/
樫本貴寿 (上下水道課工
務班班長) 昇格

【建設班】

▽主査／山崎雅也 (総務
課付主査)

◆上下水道課

【業務班】

▽主任／岩本泉 (税務課
課税班主任)

▽班長／木村弘行 (税務
課収納班班長)

◆会計課

▽主査／榎本将斗 (建設
課建設班主査)

◆議会事務局

▽主査／宮山詩歩 (総務
課財政・管財班主査)

◆議事課

▽主幹／山根愛 (福祉課
子育て支援班主任) 昇格

◆教育委員会事務局

▽事務局長／瀬田和哉
(住民課課長)

▽学校給食センター所長
／芦口正史 (住民課副課
長)

【学校教育班】

▽主査／左向由弥 (住民
課住民・環境班主査)

【社会教育班】

▽主事／長尾侑紀登 (住
民課保険班主事)

○和歌山県住宅新築資金等 貸付金回収管理組合へ派 遣

▽玉置真明 (税務課課税
班主査)

○新規採用 (4月1日付)

- ・梶原伊織／総務課財政・
管財班主事
- ・木村優斗／振興課企画・
商工観光班主事
- ・大黒寿珠／教育委員会事
務局社会教育班主事



「上富田町人権尊重のまちづくり条例」制定

—お知らせ—

一人ひとりの人権が尊重されるまちづくりの実現を図ることを目的とし、令和6年4月1日から施行されました。

今後も、さらなる人権施策の推進に努めてまいりますので、皆さまのご理解、ご協力をお願いします。

問 総務課 財政・管財班 ☎33・7092

特設人権相談所開設

—ご案内—

6月1日は人権擁護委員の日です。

上富田町では次の日時に
おいて人権擁護委員による
特設相談所を開設します。
一人で悩まず相談してくだ
さい。

時 6月6日(水)

午後1時～3時

場 上富田福祉センター
内 悩みごと・困りごと・
人権相談

相談は無料で秘密は守ら
れます。

問 総務課 財政・管財班

☎33・7092

母子生活支援施設

『白浜なぎさホーム』

—ご案内—

白浜なぎさホームは、紀
南地方児童福祉施設組合で
運営している母子生活支援
施設です。

18歳未満の子どもを養育
している母子家庭または何
らかの事情で離婚の届出が
できない母子家庭に準じる
家庭などの女性が子どもと
一緒に利用できる施設で
す。

居室を提供するほか、さ
まざまな事情で入所された
お母さんと子どもに対して
心身と生活を安定させるた
めの相談、援助を進めなが
ら自立を支援しています。

くわしくは、左記までお
問い合わせください。

問 福祉課 (④番窓口)

☎34・2373

大賀ハスを守る会

会員募集中!

現在、大賀ハスを守る会
では、会員を募集していま
す。

皆さまは、上富田町岡地
区に大賀ハス田があるのを
ご存じですか？

本会では、貴重な大賀ハ
スを保護、保存、管理し、
後世まで伝えることを目的
として組織しています。
私たちと一緒に大賀ハス
を見守りませんか？

ご興味のある方は、左記
問い合わせ先までご連絡く
ださい。

活動期間

5月中旬～8月上旬

活動内容

雑草取り、草刈り、肥料
散布、手入れ等

問 大賀ハスを守る会事務局

振興課企画・商工観光班

(⑧番窓口)

☎34・2370

草刈り等作業員募集

町道・町有地などの草刈
作業等を行っていただける
作業員を募集します。

募集人数 2名

委託内容 町道・町有地の
草刈・清掃、樹木の撤去
側溝の土砂除けなどの美化
作業

委託期間 委託契約の日か
ら令和7年3月31日まで

業務時間 平日 8時30分～
17時15分

委託料 日額14,000円

※雇用保険・社会保険はあ
りません。

応募資格 健康かつ労働意
欲のある方、刈払機を使用
できる方、普通運転免許証
を有する方

申込受付期間

令和6年5月10日まで

8時30分～17時15分

※必要書類 履歴書1通
(市販のものに写真貼付
のこと)

運転免許証の写し

選考方法

書類審査および面接 面
接日時は別途連絡します。

問 建設課 管理班

(⑭番窓口)

☎34・2374

国家公務員

採用一般職試験

(高卒者試験)

申込受付期間

6月14日(金)～6月26日(水)

※申し込みはインターネット
により申し込んでくだ
さい。

第一次試験 9月1日(日)

試験地 和歌山市ほか

受験案内 5月7日(水)から
ホームページに掲載します。

「国家公務員試験採用情報
NAV I」
(<https://www.jinji.go.jp/saiyo/saiyo.html>)

問 人事院近畿事務局

試験第二係

☎06・4796・2191

生馬出張所

エコスタイル回収終了

—お知らせ—

令和6年3月5日をもち
まして、生馬出張所でのエ
コスタイル回収は終了とな
ります。

これまで分別回収にご協
力いただきありがとうございます
ございました。今後ともみ削減
にご協力をお願いします。

問 住民課 住民・環境班

(②番窓口)

☎34・2372

保健センター からのお知らせ

☎ 47・5300

上富田町の職員と
なりました！
よろしくお願ひし
ます！

- ① 趣味
- ② 健康面で気をつけていること
- ③ ひと言

教育委員会事務局
(社会教育班)

おおくろ
大黒 寿珠 19歳



- ① ダンス
- ② 何事もポジティブに考えて、ストレスを溜めないようにしています。
- ③ 上富田町が大好きで高知県から来ました。早く仕事に慣れ、住民のみなさまのお役に立てるよう、精一杯頑張ります。

振興課(企画・商工観光班)

きむら
木村 優斗 22歳



- ① 旅行
- ② 十分な睡眠をとることを心がけています。
- ③ 1日でも早くふるさと上富田の力になれるよう、頑張ります。どうぞよろしくお願ひします。

総務課(財政・管財班)

かじはら
梶原 伊織 22歳



- ① Web小説閲覧
- ② 毎日のランニングやその他筋トレなどの適度な運動、そして何より「しっかり食べること」を意識しています。
- ③ 上富田町役場で新たな一歩を踏み出せることを心から嬉しく思います。地域の皆さまと共に良い未来を築いていくために、何事も全力で頑張ります。

健康上富田21 アンケート結果

アンケート回答数：680件、回答率：34%

上富田町では平成26年度より、「ともに助け合い明るく元気で個性を育む 自然豊かな上富田 みなで歩こう 健康人生」をスローガンとして、健康上富田21第2次計画を策定し、健康に関する取り組みをしてきました。今回、最終評価をするため、「生活いきいき調査」を実施しましたので、結果を報告いたします。

●アンケート評価項目

◎栄養食生活

- ① 毎日、朝食を食べる人を増やす
- ② 毎日緑黄色野菜を食べる人を増やす
- ③ 毎日鉄分を含む食品を食べる人を増やす



●アンケート項目別回答率と目標達成状況

	平成24年	目標値	令和5年	達成
①	86%	95%	82%	達成せず
②	45%	65%	74%	達成
③	15%	30%	13%	達成せず

◎運動

- ① 週2回体を動かす人を増やす
- ② 体を動かす習慣のほとんどない人を減らす



	平成24年	目標値	令和5年	達成
①	54%	70%	39%	達成せず
②	43%	30%	61%	達成せず

◎歯・健診

- ① 毎食後歯磨きをする人を増やす
- ② 健康診査を知らない人を減らす



	平成24年	目標値	令和5年	達成
①	25%	50%	27%	達成せず
②	15%	10%	25%	達成せず

◎アルコール・タバコ

- ① 毎日3合以上飲む人を減らす
- ② タバコを吸う人を減らす



	平成24年	目標値	令和5年	達成
①	11%	5%	6%	達成せず
②	17%	10%	15%	達成せず

◎こころ

- ① 趣味を持っている人を増やす
- ② ストレス解消法を持っている人を増やす



	平成24年	目標値	令和5年	達成
①	65%	80%	68%	達成せず
②	44%	65%	68%	達成

5月16日～6月15日

行事予定のお知らせ

行事名	日程	場所	対象
3歳児健診	5月22日(水)	上富田町 保健センター	令和2年11月・12月生まれの方
2歳児相談	5月29日(水)		令和3年11月・12月生まれの方
4か月健診	6月12日(水)		令和6年2月生まれの方
10か月健診			令和5年7月生まれの方
育児相談(2か月)	6月13日(木)		令和6年4月生まれの方
育児相談(1歳)			令和5年5月生まれの方

■里親支援センターほつとからのお知らせ

・巡回パネル展・相談会・

5月2日～5月20日

場 朝来公民館

パネル展では、里親制度の概要や、里親になるまでの流れなどを紹介します。また里親制度のチラシやリーフレット等も設置していますので、ご自由にお持ち帰りください。

パネル展の期間中には「里親相談会」も開催します。

5月7日13時～15時

5月14日13時～15時

里親について、説明を聞いてみたい方は、職員が常駐していますので、お気軽に声をかけてください。日程の都合がつかない場合は別日で受け付けていますので、お問い合わせください。

さとおやCaféほつと

5月31日10時～16時

場 県情報交流センターBig・Uグループ研修室1

里親制度に関心のある人が気軽に集まったり、子育て全般について話し合ったりしています。関連書籍の貸し出しやお菓子などの販売も行っています。関連書籍の貸し出しやお菓子などの販売も行っています。関連書籍の貸し出しやお菓子などの販売も行っています。

里親支援センターほつと
担当・川口・村岡・後藤
田辺市城山台5-1

問 ☎ 334-2735

<http://www.wfj.or.jp/hot>



住み慣れた地域で
暮らし続けるお手伝い

地域包括支援
センター

地域包括支援センターは介護・福祉の総合相談窓口として、高齢者の皆さんやそのご家族などのさまざまな相談に応じています。電話や窓口のほか、自宅へも訪問します。費用は掛かりません。お気軽にご相談ください。

男の台所

参加者募集



地域包括支援センターでは、男の台所という料理教室を開催しています。

対 上富田町にお住まいの65歳以上の男性

内 簡単に作れるものや、旬の食材を活用したメニューで調理実習を行い、できあがった料理をいただきます。サポートしますので料理が苦手な方もお気軽にお申し込みください。

時 第2・第4 (水) 10時～13時頃まで

場 4月岩田公民館調理室
5月以降は保健センター

費 1回 350円

参加ご希望の方には、詳細のご案内を致しますので、まずはお電話等で左記までご連絡ください。

1月末には、節分が近いことから「手巻き寿司」が主役のメニューで、汁物は「旬の白菜の豚汁」、デザートには簡単「さつまいものバター芋餅」を作りました。栄養士からは、本日のメニューの栄養ポイントも聞きます。



今月のひょうたんカフェ

時 5月9日(木)

14時～15時30分
場 保健センター2階

問 長寿課

地域包括支援センター

☎ 47-0550(代) (9番窓口)

人事異動（学校）

○退職

福田 絢子

（朝来小教諭）

○期間満了退職

栗本 恵理

（生馬小講師）

小畑 日出夫

（生馬小・岩田小・市ノ瀬小講師）

稲葉 紗也加

（朝来小講師）

松本 康男

（朝来小講師）

玉置 桜子

（朝来小養士）

和田 晴行

（朝来小学習指導員）

石上 裕之

（岩田小講師）

赤松 志歩

（市ノ瀬小講師）

池本 勝彦

（市ノ瀬小講師）

澤田 悦子

（上富田中講師）

田代 耕也

（上富田中講師）

○転出（4月1日付け）

新任校

白浜町立白浜中学校教頭

村田 昌隆（生馬小教頭）

田辺市立上山路小教諭

小出 聡志（朝来小教諭）

教育センター学びの丘指導主事

森田 由利子（岡小教諭）

教育センター学びの丘研修員

岩本 知磨（市ノ瀬小教諭）

新任校

（前任校）

生馬小教頭

田上 武（上富田中）

岩田小教頭

小畑 慎（教育センター学びの丘）

岡小教頭

西村 尚孝（岩田小教頭）

市ノ瀬小教頭

嶋田 正好（岡小教頭）

新任校

上富田中教頭

小阪 正之

（前任校）

生馬小教諭

久堀 雪江

（市ノ瀬小教頭）

朝来小教諭

笠松 千晶

（新規採用）

朝来小教諭

宮西 芳幸

（新規採用）

岩田小教諭

小松 亮裕

（新規採用）

岩田小教諭

熊代 知子

（市ノ瀬小）

岩田小教諭

兼久 美嘉

（東部小）

市ノ瀬小教諭

石上 裕之

（新規採用）

上富田中教諭

坊木 葉里

（岩田小）

上富田中教諭

水本 和史

（岩出第二中）

上富田中教諭

小宗 美緒

（新規採用）

生馬小講師

橋本 紗良

（新規採用）

生馬小講師

庄口 和志

（上富田中）

生馬小・岩田小・市ノ瀬小講師

塩谷 美樹

（上富田中）

朝来小講師

小出 直子

（新規採用）

岩田小講師

高橋 悠海

（新規採用）

岩田小講師

坊木 道子

（新規採用）

岡小講師

尾榮 克哉

（新規採用）

市ノ瀬小講師

永島 芽以

（上富田中）

市ノ瀬小講師

菅根 千景

（上富田中）

市ノ瀬小講師

寺本 美翔子

（上富田中）

市ノ瀬小講師

田上 歩

（上富田中）

市ノ瀬小講師

田渕 元子

（朝来小）

市ノ瀬小講師

笠松 峰生

（岩田小）

上富田中講師

廣瀬 史佳

（朝来小）

上富田中講師

森下 由英

（朝来小）

町内会に 加入しませんか

町内会とは

町内会とは、地域住民が親睦や交流を深めることで連帯感を培い、支え合い助け合いながら、住みやすく暮らしやすいまちづくりを進める住民組織として、大変重要な役割を担っています。

町内会の必要性

日頃から、ご近所で顔の見える関係をつくることで、災害が起こった時などに会員同士の確認や助け合いに役立ちます。

このような安全・安心な環境を築くには、日ごろの地域での関係が重要になってきます。ご自身の普段の生活の中から、気軽な付き合いから始めてみて、協力しあえる関係を作りましょう。

町内会の主な活動

- ・自主防犯活動（防犯灯の維持管理・自主防犯パトロールなど）
- ・自主防災活動（災害時に備えた自主防災組織の運営など）

- ・福祉活動（赤い羽根共同募金・日本赤十字社の募金活動や、社会福祉協議会の活動など）

- ・環境美化活動（町内清掃など）

- ・街路灯の維持管理（新規設置や電球の取り換えなど）

- ・親睦活動（遠足・夏祭りなどのレクリエーション）

- ・情報提供（町や県の広報紙の配付・各種団体からのお知らせの回覧など）

※町内会によって、活動内容は異なります。

問 上富田町町内会

連合会事務局
役場 振興課

☎ 34・2370
（8番窓口）



学校紹介

「部活動の地域移行」

上富田中学校



令和4年度より国の方針を受けて、上富田町ではスポーツ文化芸術活動整備検討会議で協議し、本校の部活動をできることから段階的に地域へ移行しています。地域移行については、さまざまな要因があります。今後生徒の数が減少していくことが大きく関わっています。今まで部活動が成り立っていたのは、各種目において人数が十分確保されていたからです。生徒数が減少していくと特に野球、サッカー等の団体競技においては、一つの学校で人数が揃わない問題がでてきます。そうすると大会に参加できないことがおこってきます。現在、複数の学校で合同チームを作り、参加できるようにしています。が、当地方だけでなく、これからどんどん合同チームが増えていくものと予想されます。

生徒数の減少を受けて、もう一つ問題があります。生徒数が減少すれば、もちろん教員の数も減少します。そうになると、昔ほどの種目にも専門の顧問がほぼ配

置できていました。それが難しくなります。やはり、種目において、専門の顧問に教わるのと、専門外の顧問に教わるのでは、大きな違いがでるのはたしかです。

本校では、令和5年度にバドミントンを地域に完全移行し、水泳部は新入生の募集を停止しました。

また、令和6年4月から、柔道部、剣道部、陸上部、女子バレーボールの見直しを行うため新入生の募集停止を行いました。軟式野球については、令和6年度に募集を行いました。夏の総体後に地域移行でき

就学援助のご案内

生活保護世帯または生活保護に準じた保護が必要な世帯の児童生徒に対し、一定の援助を行う支援制度として、要保護・準要保護児童生徒就学援助制度があります。

お困りの方はお子様を通して、お住みの学校または教育委員会事務局までご相談ください。

るよう検討しています。将来にわたり中学生がスポーツや文化芸術活動ができる環境を整えるために運動部・文化部の他の種目についても今後協議を進めていきます。



問

生馬小学校	☎ 47 - 0126
朝来小学校	☎ 47 - 0040
岩田小学校	☎ 47 - 2120
岡小学校	☎ 47 - 2027
市ノ瀬小学校	☎ 48 - 0334
上富田中学校	☎ 47 - 0053
教育委員会	☎ 47 - 5930

図書館からのお知らせ

『変な家2 11の間取り図』



雨穴/著 飛鳥新社

ユーチューバーでもあるミステリーホラー作家雨穴による、間取りミステリー第2弾です。

中部地方に存在する、窓のない子供部屋や事故物件など、奇妙な間取りの家。この奇妙な11の家の間取りの謎を探っていくと…?

今月のベストテン

- | | | |
|-----------------------|--------------------------|---------|
| 1. 変な家2 11の間取り図 | 雨穴 | 飛鳥新社 |
| 2. 変な家 | 雨穴 | 飛鳥新社 |
| 3. 変な絵 | 雨穴 | 飛鳥新社 |
| 4. 風の中に立てー伊集院静のことばー | 伊集院 静 | 講談社 |
| 5. 頭のいい人が話す前に考えていること | 安達 裕哉 | ダイヤモンド社 |
| 6. 成瀬は天下を取りにいく | 宮島 未奈 | 新潮社 |
| 7. spring | 恩田 陸 | 筑摩書房 |
| 8. ブラック・ショーマンと覚醒する女たち | 東野 圭吾 | 光文社 |
| 9. 板上に咲く | MUNAKATA:Beyond Van Gogh | 原田 マハ |
| | | 幻冬舎 |
| 10. シャーロック・ホームズの凱旋 | 森見 登美彦 | 中央公論新社 |

問 上富田町立図書館 ☎ 47-1790

上富田川歌壇

(投稿歓迎)

春炬燵 夫の普段着 繕ひぬ

田浦 陽子

久方の 子とのドライブ 春の風

宮本 操

竜天に 登りロケット 発射待つ

松本武千代

富田川歌壇

(投稿歓迎)

里山の桜はなびら 風に舞い

突然の雹に みな驚きて

山口 さと江

バタバタと 動くわりには はかどらず

十歳若けりやと 布団に入る

稗田 満代

せせらぎと 競い合うのか 山里に

遠くやさしく「カジカ」 鳴く声

福田 芳郎

令和6年度 上富田町職員採用試験案内

職種および採用予定人員	資格要件
保健師（2名程度）	平成2年4月2日以降に生まれた人で、保健師免許を有する人または令和7年3月末日までに保健師免許を取得見込みの人
土木技術職（1名程度）	平成2年4月2日以降に生まれた人で、2級土木施工管理技士以上の資格を有する人
学芸員（埋蔵文化財担当） （1名程度）	平成2年4月2日以降に生まれた人で、大学または大学院で考古学の課程を卒業または修了し（令和7年3月末日までに卒業または修了見込みの人を含む）、博物館法による学芸員の資格を有する人（令和7年3月末日までに資格取得見込みの人を含む）

1. 受験資格 職種ごとに標記の資格要件を満たす人
2. 第1次試験は、テストセンター方式となります。
※テストセンター方式：全国のテストセンターの中から最寄りの試験会場を選び、（試験期間において）受験者の都合の良い時間での受験が可能。

採用時期 原則として、令和7年4月1日に採用されます。

ただし、欠員等の状況により、勤務可能な人は令和7年4月1日以前に採用されることがあります。

問 総務課 庶務・危機管理班（⑪番窓口）

☎ 33-7092

申込受付期間 5月21日（火）17:15まで

第1次試験 6月19日（水）～7月7日（日）

第2次試験 8月18日（日）（予定）

詳細は上富田町ホームページをご参照ください。
(<https://www.town.kamitonda.lg.jp>)



<公民館からのお知らせ> 市ノ瀬公民館

女性の研修旅行

～植物の観賞と江戸時代へのタイムスリップ～

- 時** 5月29日(水) 午前7時30分～午後5時00分
- 定** 20名(先着)
- 場** 咲くやこの花館(日本最大の温室でフラワーツアーや散策)
大阪市立住まいのミュージアム「大阪くらしの今昔館」
- 費** 1,500円(交通費、入館料※昼食はレストラン等自己負担)
- 申** 市ノ瀬・下鮎川在住の方 5月1日(水)～5月10日(金)まで
町内の方 5月13日(月)～5月20日(日)まで
- 問** 市ノ瀬公民館 ☎48-0366



上富田教育委員会、日本将棋連盟紀の国支部主催のかみとんだ将棋大会が、去る3月31日に上富田文化会館で4年ぶりに開催されました。当日は39名の参加があり、熱戦が繰り広げられました。当日は大会と並行して、市ノ瀬出身の宮本広志五段による小学生対象の対局指導も実施されました。大会の結果は次のとおりです。

**第6回宮本広志杯
かみとんだ将棋大会
盛會に終わる**

小中学生の部	C級	B級	A級
優勝	優勝	優勝	優勝
柳江 日向 (岩出市)	川野 郁太 (田辺市)	南 英雄 (和歌山市)	木村 橙哉 (堺市)
	準優勝	準優勝	準優勝
	上野 裕司 (和歌山市)	吉村 勇 (田辺市)	黄瀬 健司 (和歌山市)



三位	準優勝
後藤 啓太 (紀美野町)	上野 航太 (和歌山市)

<公民館からのお知らせ> 朝来公民館

グラウンド・ゴルフ大会

- 時** 5月19日(日)午前8時30分受付開始
(雨天中止) 午前9時競技開始
- 場** 日吉会グラウンドゴルフ場
(生馬地内)
- ※開催場所詳細については、申込時に朝来公民館へお問い合わせください。
- 費** 無料
- 申** 事前に朝来公民館へお申し込みください。
(水・日を除く9時～16時)
- 問** 教育委員会事務局 ☎47-5930
朝来公民館 ☎47-0545



文化財めぐり

市ノ瀬公民館

3月4日に参加者19名で由良町を訪ねました。

最初に由良ドックを見学させていただきました。こちらは船舶の点検・修理を専門にしており、日本最大級のドックだということです。見学の際には、大きな貨物船が2隻入っており、船やクレーンの大きさに圧倒されました。

つぎに、近くの念興寺を語り部の案内で訪問。由良は戊辰戦争の鳥羽・伏見の戦いから逃れた会津藩士が一時的にかくまわれた所で、二人の藩士のお墓に参り明治初期の動乱に思いを馳せました。

その後、地域交流施設として旧原邸と呼ばれる築150年ほどの歴史ある旧家を改装してできた物販施設「ゆらつと紀州」に立ち寄りしました。そこに併設されたお蕎麦屋さんで昼食をいただき、産品販売所では由良の特産品を購入しました。

午後は、まず近くの興国寺を訪問。バスを降り、山門

から歩きました。興国寺は、鎌倉幕府三代將軍源実朝ゆかりのお寺で、住職の法燈国師が中国から製法を伝えた金山寺みそと醤油の発祥の地だと知りまし

また、火難にあつたお堂を赤城山の天狗が一夜にして建立してくれたという天狗伝説が残されていて、大きな天狗のお面を祭つた天狗堂にも参拝しました。



また、火難にあつたお堂を赤城山の天狗が一夜にして建立してくれたという天狗伝説が残されていて、大きな天狗のお面を祭つた天狗堂にも参拝しました。



の戸津井鍾乳洞に移動です。道が狭まる手前400mでバスを降り、急坂を上つて入り口に着きました。100mほどの洞窟ですが、鍾乳石が間近で見られ、楽しい地底探検となりました。

最後は白崎海洋公園に。石灰岩でできた岬は、過去

石灰岩の採石が行われていたり、戦時中は洞窟が軍事基地として使われたりしたと聞き、歴史の重みを感じました。展望台からの景色は素晴らしいものでした。



足早ではありましたが、晴天に恵まれた由良町を巡り、まさに「由良町の文化と歴史を訪ねた」一日となりました。

古道歩き

朝来公民館

3月17日、総勢23名で熊野古道歩きを行いました。

今回は、初心者にも優しいとのこと、発心門王子から熊野本宮大社に至る、約7kmのコースを歩きました。スタート時点では天気は晴れ、暑すぎず寒すぎず古道歩きにはもってこいでしたが、予報では午後雨が降り出すとのこと、少しピッチを上げ気味に歩くこ

ととなりました。



スタート前にはしっかりとストレッチを行いました。

発心門では、遠くから歩いてきたつもりになつて鳥居をくぐり、いよいよ古道歩きスタートです。



水呑王子、道休禅門地蔵と、手を合わせながら順調に歩を進めていきました。お地藏様の周りはきれいに整えられ



藁帽子をかぶせてくれているなど、地域の方々が大切に守り伝えていことに感銘を受けました。

昼食休憩を伏拝王子周辺で取り、いよいよ後半です。

ここからは、石畳のコースで下りが多くなり、滑らないよう慎重に歩きました。本宮大社に着く頃には少し雨模様になりましたが、濡れるほどでもなく無事にゴールを迎えることができました。



歩きましょうか？

地元の素晴らしい歴史や文化の一端に触れることができる古道旅、来年ほどのコースを



出会いと感動

ご案内

田上盛一氏による写真作品展

岩田公民館



展示風景

造形美をより一層美しく際立たせています。

感動を覚える作品を通して、写真の魅力や奥深さなどを感じ取っていただけることと思えます。

田上さんに写真のことにについてお尋ねすると、「撮影は仕事上から始めたカメラいじりが趣味となり35有余年になります。今回のテーマは出会いと感動です。

岩田公民館では現在、岩田大坊在住の田上盛一さんによる写真作品展「出会いと感動」を開催しています。田上さんは、自然や人物、草花などを数多く撮影されています。その作品はカメラアングル等の工夫により、遠近感や特徴的なところを強調し、自然が生んだ

撮影にあたり出会った方や情景を写しました。その作品がご覧いただいた方に少しでも分かってもらえたら嬉しいですよ。」と笑顔で答えてくださいました。四季折々の景色やめずらしい自然現象などをとらえた田上さんの素晴らしい作品をご覧くださいたく、多

くの皆様のご来場をお待ちしています。

期 6月24日(月)まで

8時30分～16時(平日)

場 岩田公民館

展示スペース

橋の今昔3

(郵便橋)

今回は、郵便橋を紹介いたします。

町内では富田川の最下流に位置し、国道42号線の岩崎と白浜町保呂をつなぐ交通の要として郵便橋が架けられています。ふつう、橋の名前は当該地の地名を取ることが多いと思われませんが、この郵便橋という名前は大変珍しいのでその由来をお話します。



ふつう、

明治の初めに郵便制度ができてからも富田川にはまだ橋がなく、何ヶ所かに渡し船があるだけでした。しかも、郵便物を運ぶ渡し船



旧橋と新橋

はここだけだったということが橋名につながっていきます。

渡し船が廃止されて、河原に板橋が架けられ、当初は郵便小橋と呼ばれたそうです。正式に郵便橋となったのは、明治23年頃の直後の明治23年頃に架けられた板橋からだそうで、現在の橋より150m上流に位置していました。

郵便橋は、土橋、鉄桁の土橋、鉄桁のコンクリート橋にと架け替えられてきました。その後、交通量や大

型車の増加に伴い様々な改良工事や補強工事が行われました。更に平成9年末には大型車がスムーズに対向できるよう、幅11mの橋に改良され現在に至っています。

ちなみに現地を訪れますと橋の両サイドに郵便ポスト、上富田側の橋のたもとに渡し船に乗った可愛らしい郵便屋さん、白浜側には郵便橋由来(郵便橋物語)が書かれたモニュメントを見ることが出来ます。



参考

「上富田町史」

「上富田町文化財教室シリーズ19」

富田川に架かる上富田町の橋

後期高齢者医療制度にご加入のみなさまへ
令和6年度 健康診査・歯科健康診査
 ー(一)案内ー

受診券が届いたら、健康診査を受けましょう。

対象の方には、5月下旬に受診券を直接お送りします。

(受診券発行の申込みをする必要はありません。)

時 6月1日)

令和7年2月28日

費 健康診査：無料

歯科健康診査：無料

持 保険証、受診券、受診票・問診票

場 受診券に同封する一覽表に記載された医療機関

健康診査

対 被保険者(長期入院者、施設入所者を除く)

検査項目 【基本項目】

問診、計測(身長・体重・BMI・血圧)、診察(身体診察)、尿検査(糖・蛋白・潜血)、血液検査(脂質・肝機能・糖代謝・腎機能・尿酸・貧血等)

【医師が必要と判断した方に追加で実施する項目】
 心電図検査、眼底検査

歯科健康診査

対 令和6年3月末まで75歳、80歳、85歳の方と、90歳以上の方(長期入院者、施設入所者を除く)

検査項目 【歯+口腔機能】

問診、口腔診断(歯の状態・歯周組織の状況・口腔衛生状況・噛み合わせ・口腔乾燥・粘膜の異常)、口腔機能検査(噛む能力・舌機能・嚥下(飲み込み)機能) ※口腔機能の低下(オーラルフレイル)は、健康への悪影響を招き、フレイル(心身の虚弱)や要介護状態につながる悪循環のはじまりです。

歯科健康診査で自覚しにくい症状を早期に見つけることで、悪循環に陥るのを防ぐことができます。

90歳以下の方は無料で受診できるのは5年に1度しかないため、対象の方はこの機会にぜひ受診しましょう。

問 和歌山県後期高齢者医療広域連合

☎073・428・6688

手話奉仕員養成講座(基礎課程)

・受講生募集

手話奉仕員養成講座(基礎課程)をみなべ町・白浜町と合同で開催します。

手話で日常生活を行うために必要な手話語彙および手話表現技術の習得を目的とします。

全日程(22回)の80%以上を出席された方には修了証を交付します。

※手話奉仕員養成講座は入門課程と基礎課程があり、入門課程を修了された方が今回の養成講座(基礎課程)に進んでいただけます。

時 19時~20時30分

対 手話奉仕員養成講座(入門課程)を受講し、修了証を交付された方。

定 20名

費 無料

申 5月31日(消印有効)までに、申込書にご記入の上、お申し込みください。

(郵送およびFAX可)
 (申込書については、福祉課福祉班⑤窓口で配布するほか、ホームページからも取得できます。)

問 福祉課 福祉班

(⑤番窓口)

〒649・2192

上富田町朝来763番地

☎34・2373

FAX 47・4005

日程	会場
7/1(月)、7/8(月)、7/22(月)、7/29(月)、8/5(月)、8/19(月)、8/26(月)	上富田町
9/2(月)、9/9(月)、9/30(月)、10/7(月)、10/21(月)、10/28(月)、11/11(月)、11/18(月)	みなべ町
11/25(月)、12/2(月)、12/9(月)、12/16(月)、12/23(月)、1/6(月)、1/20(月)	白浜町

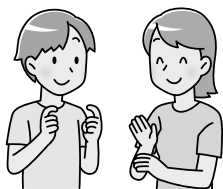

上富田消防分署からのお知らせ

転倒事故に注意しましょう

令和5年中に、上富田町管内でのけがにより救急搬送された方は113人で、そのうち約74%が65歳以上の方でした。けがの原因については、約70%が転倒によるものでした。

転倒などによるけがをきっかけに寝たきりになり、要介護になるリスクが高いため、けがを予防することが大切です。

どうして転倒するの？

転倒のほとんどが住宅内で発生し、居間、廊下、玄関、台所で多く発生しています。

転倒した原因は、滑る、つまづく、バランスを崩すの順となっています。

予防するには

- ・家の中を整理整頓する
- ・段差はできるだけ少なくする
- ・床に電気コードをはわせる
- ・床に物を置かない

こんなところに注意しましょう!!

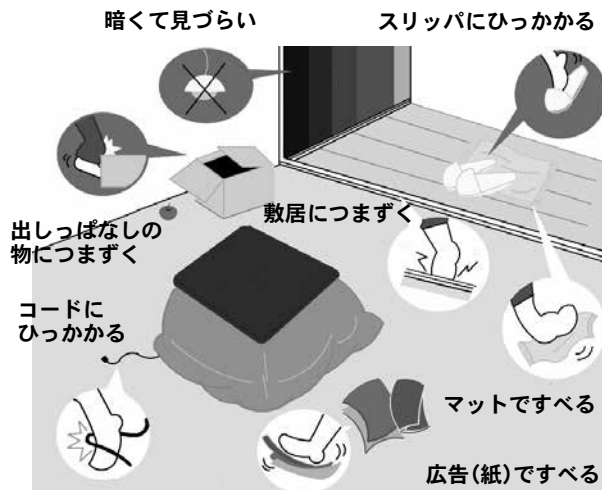

整理整頓! 特に床の上は片付けましょう!



田辺市消防本部
YouTube 公式チャンネル
ぜひご覧ください!

- ・レジ袋、新聞紙、広告など踏むと滑りやすいものを床に置かない
- ・廊下や洗面所は明るくする
- ・廊下に手すりをつける

緊急時(火事・救急・救助)は、
局番なしの119番へ
田辺消防署上富田分署
☎47・0119へ

巡回職業相談会を開催します

職業について相談したい方、雇用保険受給中の方は、お気軽にご相談ください。

時 5月17日(金)

13時30分～15時30分

問 場 大谷総合センター相談室
西牟婁振興局企画産業課

☎26・7947

生活相談会を開催します

「生活のこと」「仕事のこと」について、お悩みの方、お気軽にご相談ください。

時 5月21日(火)

13時30分～15時30分

問 場 大谷総合センター相談室
西牟婁振興局総務健康安全課

☎26・7931

今月の納税

- ◆ 税目 固定資産税(第1期)
- ◆ 納期限 5月31日(金)

※納期が過ぎても納付が確認できなかった時は、督促手数料および延滞金がかかる場合があります。納税はお早めに。

問 税務課 収納班

(6番窓口)

☎34・2371

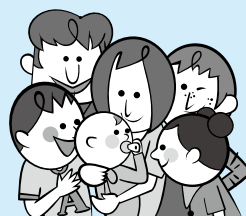

お誕生
おめでと〜ごぞうます



おくやみ
申し上げます



上富田町の人口と世帯数

令和6年3月末現在

		前月比
総数	15,659人	-71
男性	7,490人	-34
女性	8,169人	-37
世帯数	7,545世帯	-3



上富田町届出(3月分)

楠本 茂	81歳	朝来
山際 治男	92歳	生馬
檜山 米子	89歳	市ノ瀬
片山 涼子	80歳	下鮎川
平井 忠良	92歳	岡
井澗 治	84歳	岡
梶田 亮	93歳	朝来

おとなの遠足 in 田辺 参加者募集

ちよつとそこまで電車に乗って、まるで子どもの頃行つた遠足のようにウォーキングを楽しみませんか？
よく知っている場所でも、ガイドさんと歩けば、新しい発見があるかもしれません。
ワクワクしたい方、ご参加お待ちしております！

田辺偉人ゆかりのコース
約5.5km
〳 闘雞神社・扇ヶ浜周辺・
南方熊楠顕彰館等〵

時 6月27日(木)
〳 雨天の場合6月28日(金)に
順延

集費 無料
朝来駅 午前7時15分
から午前7時30分 受付

対 上富田町に住民票のある
20歳以上の方

申 住民課保険班(③窓口)
5月15日17時15分までに窓
口または電話にて受け付け
ます。

問 34・2372
5月17日に抽選結果をお知
らせします。

マイナンバーカード 夜間窓口

時 5月9日(木)・23日(木) 19時まで

場 住民課 (①番窓口)

内 マイナンバーカードの申請・受取
電子証明書の発行・更新
暗証番号の変更 など

※住所異動の手続きや住民票・戸籍等の発行は行えません。
※手続きに必要なものは事前にお問い合わせください。



問 住民課 住民・環境班
(①番窓口) ☎47-0550



持 電車賃380円、弁当、水分、レジャーシート、熊野古道大辺路押印帳(持っている方)

行程 朝来駅発(7:46) ↓ 電車移動 ↓ 田辺駅着 ↓ 闘雞神社 ↓ 神楽神社 ↓ 植芝盛平記念館 ↓ 南方熊楠顕彰館 ↓ 田辺駅発(13:42) ↓ 電車移動 ↓ 朝来駅着(13:50) 解散

※元気な方向きのコースです。
※ウォーキング中に負傷した場合は役場で加入している傷害保険が適用されます。(僅少)

問 住民課 保険班

<和歌山県からのお知らせ>

●自動車税の種別割の納期限は5月31日(金)です。 納期内納税をお願いします。

お近くのコンビニ、金融機関などで納期限内に納付してください。
納税通知書に印字されているeL-QRを利用して、クレジットカードやスマートフォン決済アプリでも納付することができます。
ぜひご利用ください。

●自動車税(環境性能割・種別割)の減免

身体障害者手帳・戦傷病者手帳・療育手帳・精神障害者保健福祉手帳をお持ちの方が使用する自動車は、名義や障害の程度など、一定の要件を満たす場合、申請により、自動車税(環境性能割・種別割)の減免が受けられます。

問 紀南県税事務所 課税課 ☎ 0739-26-7937