

広報



かみとんだ

2024年

2月号

No.672

撮影場所：栗山坂

説明：梅花咲く富田川

主な内容

- 町内会に関する補助金ご紹介
- 南紀熊野ジオパークフェスタ開催
- 相続登記 義務化開始されます
- 申請期限迫る！低所得世帯支援給付金
- 介護予防推進事業ご紹介
- ひきこもり支援 出張相談開催お知らせ
- 子育て世帯への各種特別給付金
- 祝 二十歳を祝う式典
- 確定申告・町民税・県民税の受付ご案内

<紙面は次の省略記号を使用>

時…期日・時間 金…曜日表記は○記号 休…休館日 場…場所・会場
集…集合 配…配布 内…内容 対…対象・参加資格 定…定員(先着)
費…料金・費用 申…申し込み・応募方法 持…持ち物 問…問い合わせ
☎…電話 ✉…メールアドレス 🔍…WEBサイトを検索 ✂…締め切り
📱…QRコード ※…注意事項 展…展示名 📍…イベント名
相…電話相談・面接相談

QRコードで『友達追加』をお願いします。
まちの防災・災害情報やイベント情報など
暮らしに関する情報をお届けします。



Instagram



上富田町公式
Facebook



上富田町公式
LINE

- 町内会では新規加入を歓迎しています。町内会に加入して身の回りの生活環境を良くしませんか？-
町内会に関する町からの補助金をご案内します。ご活用ください。

町内会に関する補助金

補助金名	適用内容	補助限度額	提出書類	制限事項	申請窓口
町内会運営補助金	年度末3月現在の戸数	広報配布戸数×1,300円	配布戸数のわかる書類	—	振興課
町内会館建設等補助	町内会館建設	・単位町内会館建築費：最高限度額800万円以内の2分の1補助 ・2町内会以上町内会館建設費：最高限度額1,600万円以内の2分の1補助	・建設等承認申請書 ・建設、改修、増築維持補修計画書(設計書、資金計画等) ・設置場所や箇所の地図・写真 ・取得契約書 ・補助金交付申請書	同一町内会館において、補助金の交付の日から起算して3年間を経過するまでは、再度補助金交付申請をすることができない。	振興課
	既設建物を取得	・単位町内会：限度額400万円以内の2分の1補助 ・2町内会以上既設建物取得改修最高限度額：800万円以内の2分の1補助	・工事着手届 ・しゅん工認定申請書および既設建物取得領収書(写) ・請求書等 ・領収証(写) ・完成写真		
	町内会館の増築・維持補修 町内会館用駐車場整備	限度額は20万円以上200万円以内の2分の1補助			
ごみ収集ステーション設置に係る補助金	・設置場所 町内会が所有または確保した場所。ごみ収集車が安全に運行でき、かつ、収集が容易な場所。 ・利用世帯 1ヶ所5戸以上	ごみ収集ステーションの新設・改築費用の2分の1以内、1ヶ所25,000円を限度(設置に係る工事費用含) ※消費税および地方消費税並びに土地の取得または賃貸に関する費用並びに配送料は除く。	・補助金等交付申請書 (1)利用対象者名簿 (2)設置に係る位置図および平面図 (3)土地利用同意書の写し等 (4)仕様が確認できる書類 (5)新設に係る費用が確認できる書類(見積書の写し等) (6)町長が必要と認める書類 ・補助事業等実績報告書 (1)領収書(写) (2)設置状況写真 ・請求書	—	住民課
防犯灯設置補助金	新設	新設：3万円を限度 修理：1万円を限度 (千円未満切捨て)	・交付申請書・見積書 ・設置場所地図 ・交付請求書 ・領収書(写)	—	総務課
	修理				
自主防災組織育成事業補助金	防災資機材の整備 (1) 消火器材 (2) 救助機材 (3) 救護機材 (4) 投光器・発電機など	事業費(5万円に当該自主防災組織に属する世帯に1,000円を乗じて得た額を加えた額を限度とする)の5分の4以内。(千円未満は切り捨て)	・事業承認申請書 ・組織図・見積書 ・実績報告書 ・収支決算書・領収書(写) ・設置場所の位置図・写真 ・交付請求書	交付回数に制限あり	総務課
消防器具備付補助金	消防用ホース・消防用ホース格納庫・管鎗・消火栓キー	消防器具購入費の1割	・交付申請書・見積書 ・交付請求書・売上げ証明書 ・領収書(写)	—	総務課

「申請期限が迫っています」
物価高騰対応重点支援低所得世帯支援枠に関する給付金

物価高騰による負担増を踏まえ、特に家計への影響が大きい低所得世帯（住民税非課税世帯等）への支援を行うため、1世帯当たり7万円の現金給付を実施しています。

基準日（令和5年12月1日）において世帯全員の住民税が非課税である世帯には、「確認書」を送付していますので、お早めに返送をお願いします。

※ただし、世帯全員が住民税課税者から扶養されている場合は対象外となります。

また、令和5年1月1日時点で他市町村に住民登録があった場合は、申請書の提出が必要となります。

◆申請期限 2月29日まで
※申請期限が迫っています。期限を過ぎると給付を受けられませんので、ご注意ください。

問 福祉課福祉班(5番窓口)
☎34・2373

介護予防事業「(通称)てんとうむし教室」ご紹介

上富田町の令和4年度における介護保険新規認定申請者の申請理由は「骨・関節疾患(骨折含む)」が最も多く、全体の4分の1を占めていました。地域包括支援センターでは介護予防事業として、町内10箇所毎月2回程度「てんとうむし教室(転倒骨折予防教室)」を実施しています。教室に参加し、みんなと一緒に運動を続けませんか。

内 転倒予防につながる柔軟性を高めるストレッチやボール、タオルを使つての運動。指導には、上富田スポーツサロンのトレーナーにも協力いただいています。

ひきこもり支援 出張相談開催のお知らせ

上富田町では、ひきこもり支援事業をNPO法人ハートツリー「ひなたの森」に委託し、共同で対応しています。出張相談では、ひきこもり相談と同時に、南紀若者サポートステーションによる就職氷河期世代(40歳代)の方を対象とした就職相談も実施します。この機会に一度お話だけでもしてみませんか?

時 2月8日(木)
13時30分～15時
場 町役場内 相談室小
町内在住で、ひきこもり

申 状態にある本人および家族
直接お越しいただきたいも
けっこうですが電話での事
前予約をお願いします。

相① 福祉課 福祉班
(5番窓口)
平日月～金
8時30分～17時15分
☎34・2373

相② ひなたの森
kamionda.lg.jp
support-seikatsu@town.
support-seikatsu@town.
平日月～金 9時～18時
☎33・7850

場 田辺市高雄1丁目3番27
☎33・7850
内 居場所の提供・個別相談
等

対 上富田町住民のおおむね65歳以上の方

場 ①南紀の台町内会館
②朝来コミュニケーションセンター
③上富田福祉センター

④野田会館⑤生馬高齢者憩の家
⑥岩田高齢者憩の家

⑦岡創作館⑧市ノ瀬高齢者憩の家⑨市ノ瀬農村環境改善センター⑩下鮎川児童館

会場により、曜日や時間帯が異なります。興味のある方、見学や参加をご希望の方は、お問い合わせください。

問 長寿課 地域包括支援センター(9番窓口)
☎47・0550
☎47・4757

上富田町社会福祉協議会
☎47・4757



てんとうむし教室の様子

(てんとうむし教室は、地域包括支援センターから社会福祉協議会に委託し実施しています)

放送大学 - 入学生募集 -

- 放送大学は、2024年4月入学生を募集しています。
- 幅広い世代の8万5千人以上の学生が、大学卒業や学びの楽しみなど、様々な目的で学んでいます。
- 心理学・福祉・経済・歴史・文学・情報・自然科学など、300以上の授業科目があり、テレビやインターネットで1科目から学ぶことができます。
- 資料を無料で差し上げています。お気軽に「放送大学和歌山学習センター(☎073-431-0360)」までご請求ください。
- 出願期間は、第1回が2024年2月29日まで、第2回が3月12日まで。



低所得の子育て世帯に対する

子育て世帯生活支援特別給付金

— 申請はお済みですか? —

食費等の物価高騰に直面し、影響を特に受ける低所得のひとり親世帯および住民税非課税の子育て世帯の生活を支援するために、次の支給対象者に生活支援特別給付金を支給しています。

ひとり親世帯

生活支援特別給付金

申請不要で給付を受けられる方にはすでに支給していますが、まだ給付を受けていない方で申請が必要な方は、期限までにお手続きをお願いします。

申請対象者

① 公的年金給付等（遺族年金、障害年金等）を受給していることにより、令和5年3月分の児童扶養

手当の支給を受けていない方（児童扶養手当に係る支給制限限度額を下回る方に限る）

② 食費等の物価高騰の影響を受けて家計が急変するなど、収入が児童扶養手当支給の対象となる水準に下がった方

支給額

児童1人あたり5万円

申請期限

2月29日

住民税非課税世帯生活支援特別給付金

申請対象者

① 令和5年4月から令和6年3月までのいずれかの月の分の児童手当または特別児童扶養手当の支給認定を受けた方（令和5年4月以降出生の新生児を含む）で、令和5年度分の住民税が非課税の世帯の方

② ①のほか、食費等の物価高騰の影響を受けて家計が急変し、収入が住民税非課税相当となる水準に下がった方

支給額

児童1人あたり5万円

申請期限

令和6年2月29日

留意事項

すでにひとり親世帯分の給付金を受け取っている場

合は、その児童分は対象外となります。

問 福祉課

子育て支援班

(4)番窓口

☎ 34・2373



オンラインで転出届を提出できます

マイナポータルからオンラインで転出届を提出できます。電子証明書が有効なマイナンバーカードを所有し、日本国内での引越しをする方が対象です。

転出届を済ませた後は、別途、引越し先の市区町村の窓口で、転入届等の手続

きが必要です。くわしくは、マイナポータル「引越し手続きについて」をご確認ください。



60年で加入企業110万社以上の実績！

退職金は、国がサポートする **中退共制度** をご活用ください。

国の退職金制度

安心

国から掛金の助成を受けられます

外部積立型だから

簡単

従業員ごとの納付状況や退職金試算額をお知らせします

掛金は全額非課税だから

有利

節税に加え、手数料もかかりません

事業主と生計を一にする同居の親族のみを雇う事業所の従業員も、一定の要件を満たしていれば加入できます。

詳しくは ▶ **中退共** 検索



独立行政法人 労働者退職金共済機構
中小企業退職金共済事業本部

ちゅうたいきょう
略称：中退共

〒170-8055 東京都豊島区東池袋1-24-1
TEL 03-6907-1234 FAX 03-6955-8211

わくわく 健康イベント開催!!

1月15日、「わくわく健康イベント」を開催いたしました。歩行解析では、普段あまり意識していない歩き方の癖に驚く方や、思わず笑ってしまう方と様々でした。太鼓の達人で遊ぶコーナーでも、譜面通りに太鼓を叩けず笑いが起きたり、上手に叩けて拍手が起こるなどおおいに盛り上がりました。

イベント参加者の声(参加後アンケートの一部)

- ・どのコーナーも楽しかったし、自分の健康状態が知れて良かったです。
- ・今日のイベントを楽しみにしていました。結果をみて安心しました。
- ・ダンスを含め良かった。歩行・体組成など分析があり、とても参考になり、今後の運動に役立ちました。
- ・リズム感はないほうだが、太鼓の達人はまあまあうまくでき楽しかった。取り入れてくれて良かったです。



平成29年4月2日〜平成30年4月1日生まれの方へ

麻しん風しん混合ワクチン(MR)Ⅱ期の予防接種は済ませましたか?

定期予防接種の期限が迫っています。自分を守るため、そして周囲にうつさないためにも、まだ接種できていない方は、早めに接種しましょう。

3月31日

麻しん(はしか)とほ?

麻しんウイルスの空気感染によって起こります。非常に感染力が強く、免疫のない人が感染を受けるとほぼ100%発病するといわれています。重症化すると肺炎や脳炎を引き起し、命が危険にさらされることもあります。

風しんとほ?

飛沫感染による急性ウイルス性発疹症です。発疹、発熱などの症状は比較的軽い病気ですが、妊娠初期に妊婦が感染すると胎児にまで感染し、先天性異常をおこすことがあります。

2月16日〜3月15日

行事名	日程	場所	対象
4か月健診	3月13日(水)	上富田町 保健センター	令和5年11月生まれの方
10か月健診			令和5年4月生まれの方
育児相談(2か月)	3月14日(木)		令和6年1月生まれの方
育児相談(1歳)			令和5年2月生まれの方
2歳児相談	3月6日(水)		令和3年9月・10月生まれの方

保健センター
行事予定のお知らせ

令和6年度 集団健診の申し込みが始まります!

集団健診での受診を希望される方は、2月上旬にご自宅に送付している、「集団健(検)診申込書」に○をして、保健センターへ提出または右のQRよりお申し込みください。

30歳代で上富田町国保に加入されている方は、令和5年度より集団健診で特定健診を受けられるようになっています。

QR



2月16日(金)

実施日	場所	特定	肝炎	胃 (バリウム)	大腸	肺	子宮	乳
4月12日(金)	保健センター	○	○	○	○	○	/	/
4月13日(土)	保健センター	○	○	○	○	○	○	○
4月14日(日)	保健センター	○	○	○	○	○	○	○
4月15日(月)	保健センター	○	○	/	○	○	/	/
5月10日(金)	保健センター	けんぼ	○	/	○	○	○	○
5月11日(土)	保健センター	けんぼ	○	○	○	○	○	○
5月12日(日)	保健センター	○	○	○	○	○	○	○
9月26日(木)	保健センター	/	/	/	/	○	/	/
9月27日(金)	パブリックヘルスリサーチセンター 和歌山診療所(元市ノ瀬診療所)	/	/	/	/	○	/	/
10月26日(土)	保健センター	○	○	○	○	○	○	○
10月27日(日)	保健センター	○	○	○	○	○	○	○
10月28日(月)	保健センター	○	○	/	○	○	/	/

※○:実施 /:実施せず ※けんぼ:全国健康保険協会(協会けんぼ)の被扶養者(ご家族)のみ対象
※申し込み多数の場合、随時受付を終了する場合がありますのでご了承ください。

認知症の方または物忘れが気になるなど認知症が疑われる方とご家族や関係者を対象に、専門職(認知症看護認定看護師と地域包括支援センター職員)による物忘れ相談会を開催します。

認知症が疑われる場合の専門医等への受診の助言や対応方法等適切なケアについてのアドバイスや苦慮している症状への対応方法など、専門職が相談に応じます。

もの忘れ相談会 開催のお知らせ

地域包括支援センターは介護・福祉の総合相談窓口として、高齢者の皆さんやそのご家族などのさまざまな相談に応じています。電話や窓口のほか、自宅へも訪問します。費用は掛かりません。お気軽にご相談ください。

住み慣れた地域で
暮らし続けるお手伝い

地域包括支援 センター

問 長寿課
地域包括支援センター
☎ 47・0550(代)
(9)番窓口



場 保健センター1階
時 2月15日(木)
14時~15時30分

ひょうたんカフェは認知症や介護について気軽に相談やお話しができる集いの場です。お茶を飲みながらお話しませんか?

今月のひょうたんカフェ



相談は1ケースにつき
45分間となります。
時 2月20日(火)
13時30分~15時
場 保健センター2階
申 電話や窓口にて事前にお
申し込みください。

**祝 二十歳を祝う式典
おめでとうございます。**

新春1月3日、上富田文化会館におきまして二十歳を祝う式典が行われ、華やかな雰囲気の中、117名が新たな門出に出席されました。

式典では、3名の代表者が「二十歳のメッセージ」と「謝辞」を発表しました。

二十歳のメッセージ

垣内 茉裕



本日、この生まれ育った上富田町で無事に「二十歳を祝う式典」を迎えることができたことを大変嬉しく思います。

「二十歳を祝う式典」を楽しみに思うと同時にこの20年間を振り返ると、長いような短いような、優しいような甘酸っぱいような、いろいろな感情がたくさん湧いてきました。寝坊した時に急いで車で送ってくれた近所のおばちゃん、私の悩みを私と同じ目線で考えて下さった先生方、私のし

たいことを否定せず、静かに応援してくれた家族、笑い合い時には喧嘩し、文句を言いながらも助けてくれた友達、たくさん愛情をもらい、またいろんな出会いのおかげでここまで成長することができました。

去年8月に奥田誠町長とお話をする機会をいただきました。とても親身に話を聞いてくださり、またイベント開催や住宅のことなど幅広く力を入れていたことなどを伺いました。奥田誠町長はじめ、ここ上富田町に住んでいる方々がとても温かく、本当に愛が溢れた町だと心から感じました。

私は現在大阪でフォトグラファーを目指して専門学校に通っています。また、卒業後はもっと深く写真について勉強するために東京に上京します。高校卒業後からたくさんの方を経験し、いろいろな人と出会いました。好きなことを仕事にすることはとても難しく、「好きじゃないこともしないといけない」という仕事に対する覚悟を学んだ2年間でした。物事にはすべてに意味と理由があります。人に与えられたものにも意味と理由があります。私はこの20年間で培ってきたことを糧に、これからも

影響力のある人間になれるよう頑張っていきたいと思えます。

今の私は小さい頃から成長していますか？自分に問いかけて答えが出た時が成長を感じる時だと思えます。それでは感謝の気持ちいっぱいっばいっばいで挨拶を終了させていただきます。

二十歳のメッセージ

宮坂 碧



本日、無事に「二十歳を祝う式典」を迎えられたことを大変嬉しく思います。そして、共に学んだ友人たち、温かく見守ってくださった先生や地域の方々、私の選択を常に尊重し、ここまで育ててくれた家族に感謝の気持ちでいっぱいです。この場を借りて感謝を申し上げます。上富田町という自然豊かな町で伸び伸びと育ち、多くの方々を支えられながら、気づけば二十歳になっていました。

私は高校生の時にフィールドホッケーというスポーツに出会い、熱心なコーチ

と努力家である仲間と共に全国大会に出場しました。その時、新聞やテレビといったメディアからの取材を何度か受け、「言葉で伝えることが楽しい」と思いました。そして、メディアの影響力を肌で感じたことからアナウンサーを目指すようになりました。

現在は、大学の社会学部に通い、主にメディアについて学んでいます。また、英語力をつけ、異文化理解に努めるため、イギリスのオックスフォード大学に留学したり、アナウンスの基礎を一から学ぶためにアナウンススクールに通うなど、夢の実現に向け、励んでいます。

近年、Z世代などの動画配信サービスが急成長し、テレビ局は「テレビ離れ」の危機に直面しており、今まさに過渡期を迎えています。過渡期とは、今ある状態から新しい状態に変化していく時期のことです。私自身も、二十歳という一つの節目を迎え、人生の過渡期にあると考えています。人は分岐点に立たされた時、つい安全な道を選んではまいがちです。しかし、それでは何も得ることはできません。テレビ局が新たな一步を踏み出そうとして

いるように、私も少しのリスクを冒してでもチャレンジをして、自分が後悔をしない選択をしていきたいと考えています。

最後に、まだまだ一人前の大人には程遠いですが、自分の言動に責任を持ち、自分自身に挑み続け、社会に貢献できる大人になりたいです。

謝辞

長田 空



本日はこのように盛大な式典を挙行し、私たちの門出をお祝い下さいましてありがとうございます。出席者を代表してお礼申し上げます。また、町長をはじめ来賓の皆様からは、温かいお祝いと激励のお言葉を頂き、二十歳を迎えた喜びを噛みしめると同時に、今後の責任の重大さを実感しています。

この20年間、私達は多くの人に支えられながら成長することが出来ました。時にはぶつかりながらも共に歩んできた仲間たち、我が

子のようにご指導下さいました先生方、いつも近くで見守って下さった地域の方々、そして何より、沢山の愛情をそそいでくれた家族に感謝の気持ちでいっぱいです。

私は現在、大阪の短期大学に通っています。上富田町はどれだけ素晴らしい町だったのかを、離れてから実感致しました。人が温かく、自然が豊かなこの上富田町で生まれ育つことが出来たことを、誇りに思います。短期大学では、歯科衛生士を目指し日々励んでいます。実習では先生からの厳しい指導を受け、何度もう心が折れそうになりますが、「継続は力なり」、この言葉を胸に、目標に向かって頑張っています。将来は医療従事者として、微力ながらも社会に貢献出来ればと考えています。

私たちは既に成人を迎え、そして今日「二十歳」という大きな節目を迎えましたが、社会人としてはまだまだ未熟です。学生として勉強中の人、就職して仕事に奮闘している人、まだ将来の夢を迷っている人など様々です。置かれている状況は違いますが、それぞれが自身の目標に向けて一步一步歩み続けている

中です。

昨今では、人工知能の発達やコロナ禍の影響により、人と人との繋がりが減ってきているように思います。しかしながら、「合縁奇縁」という言葉があるように、意外な繋がりや出会いが、人生の中で新しい価値観、視点をもたらすこともあるのです。人との繋がりを大切にし、誰かの支えとなる社会人になれるよう、日々精進して参ります。今後とも、皆様方のご指導ご鞭撻のほど、よろしくお願いいたします。

二十歳を祝う式典開催に向けて、ご尽力くださった関係者並びに上富田中学校の生徒の皆様へ感謝し、簡単ではございますが謝辞とさせていただきます。

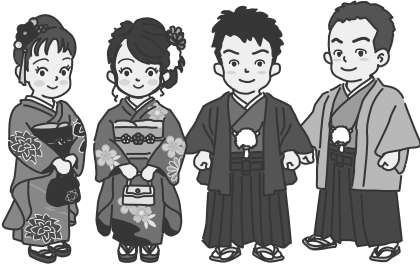

新春子ども議会開催される

上富田町青少年育成町民会議

青少年育成町民会議主催による新春子ども議会が1月18日、町議場で開催されました。

この事業は、子どもたちに少しでも町の概要や行政に関心をもってもらおうと始められたもので22回目を迎えました。町内5小学校の6年生7人が議員に、議長は朝来小学校の日向里紅さんが務めました。

町の本議会と同様の形態で行われた当議会では、安心・安全なまちづくりや観光、産業振興、環境問題、SNSの活用などについて質問や提案が出されました。各議員の質問に対し担当職員が答弁を行いました。

また、今回初の試みとして、子ども議会の模様を各小学校にリアルタイムでオンライン配信し、議場にいる代表の子どもたちだけでなく6年生全員に議会を知ってもらうことができました。



今回参加された小学生議員は次の皆さんです。(順不同、敬称略)

日向 里紅、漆原 夢依、酒田 悠生(朝来小)
田尻 結愛(生馬小) 山本 侑哉(岩田小)
森 菜那(岡小) 白石 穂果(市ノ瀬小)

上富田川歌壇

(投稿歓迎)

ほっこりと備長炭の春火桶

木村 罔夫

キャンバスに向かへば暮の早かりし

田浦 陽子

お歳暮もひきひきにとや淋しき世

宮本 操

白紙の香反故のものの香漱石忌

松本武千代

富田川歌壇

(投稿歓迎)

友の言う「あなたの短歌読んで」と

我は知らねど街に住む人

山口さと江

この落ち葉ハラハラ落ちるお札なら

夜通し集めリッチな正月

稗田 満代

水仙の日毎もたげる蕾をも時雨はいたく寂しく濡らす

稲田 和代

子どもついで

「学校 大すき」

おか小学校

一年 大山 ことは



おんがく、たいいく

たのしいな

おべんきょう がんばるよ

ともだち いっぱい

うれしいな

うんどうかい、おかまつり

わくわくするよ

学校 大すき



図書館からのお知らせ

蔵書点検に伴う 休館日のお知らせ

- ◎2月3日(土)、4日(日)は紀州口熊野マラソン開催のため臨時休館となります。
- ◎2月10日(土)～29日(木)は、年に一度の蔵書点検です。その間、図書館は休館になります。3月1日(金)から開館します。
- ◎1月27日(土)からは貸出期間が長くなりますので、お一人何冊借りていただいても結構です。
- ◎2月、3月の「にここおはなし会」はお休みです。次回は4月17日(木)です。

今月のベストテン

- | | | |
|--------------------------------|-------|----------|
| 1. 変な家2 ～11の間取り図～ | 雨穴 | 飛鳥新社 |
| 2. 続 窓ぎわのトットちゃん | 黒柳 徹子 | 講談社 |
| 3. 人間標本 | 湊 かなえ | KADOKAWA |
| 4. 星を編む | 凧良 ゆう | 講談社 |
| 5. あなたが誰かを殺した | 東野 圭吾 | 講談社 |
| 6. すべての恋が終わるとしても
—140字の恋の話— | 冬野 夜空 | スターツ出版 |
| 7. あの花が咲く丘で、君とまた出会えたら。 | 汐見 夏衛 | スターツ出版 |
| 8. 可燃物 | 米澤 穂信 | 文藝春秋 |
| 9. 思い出の屑籠 | 佐藤 愛子 | 中央公論新社 |
| 10. 科学がつきとめた「運のいい人」 | 中野 信子 | サンマーク出版 |

問 上富田町立図書館 ☎ 47-1790

生馬公民館

生馬公民館作品展

時 2月10日(土) 9時～16時
2月11日(日) 9時～15時

場 生馬公民館

問 教育委員会事務局(生馬公民館担当) ☎47-5930
生馬公民館(月・水・金) ☎47-2881

岩田公民館

岩田公民館作品展

時 2月17日(土) 9時～16時
2月18日(日) 9時～15時

場 岩田公民館

問 教育委員会事務局(岩田公民館担当) ☎47-5930
岩田公民館(土・日を除く) ☎47-2020

ゲートボール大会 参加者募集

時 2月26日(月) 13時30分～15時30分

場 岩田ふれあい公園

費 無料

対 岩田・岡在住の方

申 2月5日(月)～2月21日(水)
平日、8時30分～16時15分

※電話で岩田公民館にお申し込みください。

問 岩田公民館(土・日を除く) Tel47-2020

グラウンド・ゴルフ大会 参加者募集

時 3月1日(金) 13時30分～15時30分

場 岩田ふれあい公園

費 無料

対 岩田・岡在住の方

申 2月5日(月)～2月26日(月)
平日、8時30分～16時15分

※電話で岩田公民館にお申し込みください。

問 岩田公民館(土・日を除く) Tel47-2020



朝来公民館

朝来公民館作品展・ロビー展

時 2月10日(土) 9時～16時
2月11日(日) 9時～15時

引き続きロビー展を16日(金) 13時まで開催します。

場 朝来公民館(朝来コミュニティセンター)

問 教育委員会事務局(朝来公民館担当) ☎47-5930
朝来公民館(木・日を除く) ☎47-0545

古道歩き

時 3月17日(日) 8時～17時(予定)

場 発心門王子～熊野本宮大社(約7キロ)

集 上富田文化会館

費 1,500円(交通費・保険代等)

※昼食・飲み物は各自お持ちください。

定 20名(申込多数の場合は抽選となります。

朝来・岩崎・南紀の台地区の方を優先させていただきます。)

申 2月2日(金)～3月2日(土)

(木・日・祝を除く9時～16時)

※電話または直接朝来公民館へお申し込みください。

LINEでの申し込みも受け付けております。下記QRコードから朝来公民館LINEアカウントを友達追加して申し込みをお願いします。



問 朝来公民館 ☎47-0545

市ノ瀬公民館

市ノ瀬公民館作品展

時 2月18日(日) 9時～16時

場 市ノ瀬公民館

問 教育委員会事務局(市ノ瀬公民館担当) ☎47-5930
市ノ瀬公民館(月・水・金) ☎48-0366

文化財めぐり ～由良町の歴史と文化を訪ねて～

時 3月4日(月) 8時30分～16時30分(予定)

場 由良町(由良ドック、会津藩士の墓、興国寺、戸津井鍾乳洞、白崎海洋公園)

※説明の方が付きます。

費 1,500円(昼食代・入場料含む。当日集金)

定 20名(先着順)

申 市ノ瀬・下鮎川在住の方:2月2日(金)～8日(木)

町内の方:2月9日(金)～21日(水)

いずれも平日、8時30分～16時15分

※電話または直接市ノ瀬公民館にお申し込みください。

問 市ノ瀬公民館(月・水・金) ☎48-0366

親子教室 クリスマスミニボードをつくろう!

朝来公民館

12月2日、親子フラワーアレンジメント教室「クリスマスミニボードをつくろう!」を行いました。講師は、田辺市で花とアロマの店を営んでいる、野田博子氏にお願いしました。

最初に、土台となるボードとヒバの枝、サンタやトナカイなどのクリスマスオーナメント、いろいろな木の実やドライフラワー、ミニポンポンなどを選びました。どれも可愛くて、みんな悩みながら時間をかけて選んでいました。

準備が整ったらいよいよ制作開始です。まずは木製ボードにヒバの枝をグルーガンで取り付けていき、



ツリーの土台を作りました。グルーガンは、グルースティックという接着剤を高熱で溶かしながら接着する道具です。扱いが難しいのですが、親子で協力してツリー部分を作り上げていきました。

土台ができれば、あとはそれぞれの感性でオーナメントを飾り付けて仕上げていきます。

先生の作られた見本もあったのですが、子どもたちの発想はとて自由で、大人には思いもよらない飾り付けをしていて、それがまた素敵な仕上がりになっていました。



男性のための料理教室

朝来公民館

12月8日、参加者9名で男性のための料理教室を開催しました。講師は、津葉井真紀先生(管理栄養士・FCJAフードコーディネーター)です。

今回は、参加者一人ひとりができるだけたくさんの調理工程を体験できるよう、各テーブルは2名から3名で行いました。

簡単な説明を伺った後、いざ、調理開始です。参加者の中には、主婦も顔負けなほど手際の良い方がおられる一方、独身の時に炒め物をしたぐらいしか調理に携わったことがなく、皮むき器や包丁の扱いに四苦八苦されている方もおられました。



それぞれの熟練度は様々でも、今回も先生の魔法のような声かけの下、すべてのグループが足並みをそろえて3品の料理を作り上げることができました。

でき上がったものは、各自持ち帰り自宅で賞味しましたが、後日「おいしかった」、「家族もおいしいと言ってくれた」との声をいただきました。



今回のメニューは、冬野菜添え油淋鶏、ほうれん草の3食ナムル、チンゲン菜と厚揚げの旨煮でした。レシピは朝来公民館にありますので、興味のある方はお声がけください。

クリスマスケーキづくり

生馬公民館



12月24日、第4回親子教室としてケーキづくりを行いました。年間5回開催の親子教室で毎年一番参加が多い人気の教室で、今年は45名の親子が参加してくれました。

前回までは講師の方をお呼びし、指導をお願いしていましたが、今回初めて講師なしで、6名の地域ボランティアの皆さんに指導していただきました。

3年ぶりに開催した昨年の教室に参加してくれた人も多く、皆さん実に手際よく作業を進め、世界に2つと無い23個のオリジナルケーキが1時間余りの短時間

で見事完成しました。



各作業テーブルでは親子がアイデアを出し合い作業に取り組んでいました。また、ファミリー間での協力や教え合いもあり、親睦が深まっていました。

この日はクリスマスイブ。持ち帰った手作りケーキを囲んでの家族団らんとなったことでしょう。

岩田公民館では、多機能型事業所ふくいく様によるロビー展「ふくいくアートまつり」を開催しています。

多機能型事業所ふくいくは、在宅の心身に重度の障害のあるすべての年齢層の方を対象に生活の支援や、楽しく過ごせるように保育・訓練・医療が連携した専門的な支援を目指している事業所とのことです。

展示作品の内容と視点についてお尋ねすると「一年を通して季節に合った作品や創作、自由に描いた作品です。見ていただきたいポイントは、それぞれの表現や色の選び方、その人らしさを自由に感じてもらいたいです。」と答えてくれました。

今後の作品作りについては



「日々の中活動で色々な方法を取り入れ、利用者さん一人ひとりの個性を生かした作品作りに取り組んでいきたいと思っています。」と話してくれました。

様々な素晴らしい作品を展示している「ふくいくアートまつり」へ多くの皆様のご来場をお待ちしています。



展示風景

時 3月22日(金)まで

8時30分～16時(平日)

場 岩田公民館 展示スペース

アサギマダラ フォト作品展

Daruma CLUBによるアサギマダラフォトコンテスト2023が昨年10月に開催されました。

コンテストには多くの応募があり、その中から選ばれた最優秀作品など11点をロビーに展示しています。

蝶たちの姿を思いのままに撮影した力作をぜひご覧ください。

時 2月29日(土)まで

8時30分～17時15分(平日)

場 上富田文化会館(ロビー)

問 教育委員会事務局 ☎ 47-5930



令和五年度
第四十五回 上富田町俳句大会
入賞作品を順次紹介してまいります。

特選

【小学校】

ならんでるとうもろこしのきょうだいだ

朝来小学校 一年 たかぎし さら

パラセール地きゅうは丸い夏の海

市ノ瀬小学校 二年 中松 ふろりあ

テナガエビあぶらのなかでおどってる

朝来小学校 三年 上野 ともひろ

かたつむりのろのろあるくやどせおい

岡小学校 四年 松場 椰泰

長い梅雨雲のすき間に胸おどる

朝来小学校 五年 伊賀 雄清

転がすと成長するよ雪だるま

岩田小学校 六年 シンドラー 琉気海

【中学校】

かかし見て首をかしげるからすかな

上富田中学校 一年 須本 光咲

かまきりがえいものを見つめ忍び寄る

上富田中学校 二年 吉田 悠将

つばめ飛ぶ風も追い越し彼方へと

上富田中学校 三年 酒井 さくら

募集種目	受付期間	試験日等	試験会場等
自衛官候補生 (2月試験)	2月21日(水)まで	WEB試験(学科) 2月25日(日)～28日(水)	自宅等 ※ネット環境が良好な場所
		面接・身体検査 3月2日(土)	和歌山地方協力本部庁舎
採用説明	実施日の前日 18時まで	2月5日(日)～21日(水) 13:00～18:00 ※土日除く	田辺地域事務所
公務員合同説明会	会場 和歌山県 JA ビル	内容:全体説明、個別説明 対象者:公務員希望者	参加機関:自衛隊、和歌山 県警察、和歌山県庁 等

自衛官候補生 募集案内・採用説明

※受験資格、合同説明会等
詳細については下記にお
問い合わせください。

問 自衛隊和歌山地方協力本部
田辺地域事務所
☎ 24・6219



自衛官等募集事務に係る

対象者情報提供の除外申請

本町では、自衛隊法の定
めにより防衛大臣からの資
料提供依頼に応じて、令和
4年度より自衛官および自
衛官候補生の募集のために
必要な対象者情報(住所
氏名、生年月日、性別)に
ついて紙媒体で提供してい

ます。
自衛隊に自己の個人情報
の提供を望まない方への配
慮として、情報の提供をし
てほしくない旨の意思表示
を行った方については、ご
本人または保護者様等から
除外申請の手続きをしてい

有料広告

さとおや cafe ほとと

里親制度についてお話しします。
誰でも気軽にお越しください。

2 / 17 (SAT)

10:00 ~ 16:00

和歌山県立情報交流センター
Big・Uグループ研修室2

里親制度を
知るだけでも
サポートに
つながります

田辺市城山台 5-1 TEL 0739-34-2735 里親支援センター ほとと

問 総務課

自衛官等募集事務担当
☎ 47・0550

ただくことにより、自衛隊
へ提供する紙媒体の名簿か
ら除外いたします。
令和6年度の対象の方は、
町内在住の日本人で平成18
年4月2日～平成19年4月
1日までに生まれた方です。
除外申請の受付は、3月
29日(金)までとなっております。
くわしくは、町ホームページ
に掲載しています。

**田辺消防署
上富田分署からのお知らせ**

たき火からの火災に注意

令和4年中、上富田町を含む田辺市消防本部管内では、火入れ、たき火または農業に伴う焼却行為から火災に発展したと考えられる事案が、火災全体の**23%を占めています。**

また、田辺市消防本部管内では、平成28年から令和4年まで、**7年連続で「たき火」が出火原因の1位**となつていきます。

**焼却行為は、
いつの？タメなの？**

家庭内のゴミや産業廃棄物などの焼却行為は、**禁止**されています。

焼却行為の禁止の例外の一つに、農業等を営むためにやむを得ない**軽微な焼却**(例：梅の剪定枝の焼却)などがあります。

※例外で認められている行為でも、時間帯、風向き、煙の発生量を抑えるなどの配慮が必要です。

**焼却行為をする際は、
消防署に届けてください**

例外で認められている焼却を行う場合は、事前に、消防署へ「火災と紛らわしい煙や火災を発するおそれのある行為」の届出が必要です。消防署に届出を行う理由は、火災と間違わないように知らせるためです。**焼却行為を許可するものではありませんので、ご注意ください。**

※緊急時(火事・救急)は、**局番なしの119番へ**お問い合わせは、

田辺消防署上富田分署
☎47・0119番

今月の納税

◆**税目**
固定資産税(第4期)
国民健康保険税(第8期)

◆**納期限**
2月29日(※)

※納期を過ぎても納付が確認できなかつたときは、督促手数料および延滞金がかかる場合があります。納税はお早めに。

問 税務課 収納班(6番窓口)
☎34・2371



- ※ 注意点 ※
- ① 風が強い日は、燃やさない
 - ② 焼却中は、絶対にその場を離れない
 - ③ すぐに消せるよう、消火器具の準備をする
 - ④ 少量ずつ燃やす
 - ⑤ 終了時は、水をかけて完全に消火する

巡回職業相談会を開催します

職業について相談したい方、雇用保険受給中の方は、お気軽にご相談ください。

時 2月15日(※)
13時30分～15時30分
場 大谷総合センター相談室
西牟婁振興局

☎26・7947
企画産業課

生活相談会を開催します

「生活のこと」「仕事のこと」について、お悩みの方、お気軽にご相談ください。

時 2月20日(※)
13時30分～15時30分
場 大谷総合センター相談室
西牟婁振興局

☎26・7931
総務健康安全課

**お誕生
おめでとうございます**

廣野 莉士(和紀・沙織) 岩田

**ご結婚
おめでとうございます**

稲垣 亮
長野 真子

南紀の台 南紀の台



**おくやみ
申し上げます**

上富田町の人口と世帯数

令和5年12月末現在

	前月比
総数	15,716人 -8
男性	7,517人 -4
女性	8,199人 -4
世帯数	7,528世帯 -2

上富田町届出(12月分)

衛藤 孝	吉田 榮	稲田 太門	田畑 豊	木村 繁	露口 寛	細木久美子	田上 當子	水本 國男	上野 榮	道浦 榮子	松本 安子	野見 紘二	森岡 潔恵	射場 二郎
82歳 岩田	86歳 岩田	73歳 岩田	87歳 生馬	76歳 朝来	72歳 岩田	83歳 朝来	92歳 市ノ瀬	80歳 朝来	88歳 朝来	74歳 朝来	93歳 生馬	81歳 岩田	85歳 朝来	87歳 岡

町民税・県民税の申告、所得税の確定申告

受付は、2月16日(金)から3月15日(金)まで

令和6年1月1日現在、上富田町内に住所を有する人は、令和5年中の所得を申告する必要があります。
会社等で年末調整が済んでいる場合は、改めて申告する必要はありませんが、修正や各種控除を追加する場合は、申告が必要となります。

申告書は、町民税・県民税の課税資料並びに国民健康保険税・介護保険料・後期高齢者医療保険料などの算出資料、所得証明書等の発行資料となりますので、必要事項を正しく記入し、期限内に提出してください。

国民健康保険に加入されている世帯主、所得証明書等が必要となる人は、収入がなかった場合でも申告書を提出してください。

住宅ローン控除・青色申告・申告分離課税(利子・配当・先物取引・譲渡・山林・退職所得)・相続税・消費税については、役場で申告相談をお受けできませんので、田辺税務署(事前予約制)にて申告してください。

◇役場税務課による申告相談受付会場

開設場所	開設日	相談受付時間	対象地域
岩田公民館	2月26日(月)	9:00~11:30、 13:00~16:00	町内全域 ご都合のよい会場へお越しください。
大谷総合センター	2月27日(火)		
市ノ瀬農村環境改善センター	2月28日(水)		
役場 2階 中会議室	2月16日(金)~3月15日(金) (土・日・祝を除く)		

*相談受付時間は、混雑状況により早めに受付を終了する場合がありますのでご了承ください。

*階段の昇り降りが難しい場合、税務課までご連絡ください。

*諸事情により、上記時間にお越しいただくのが困難な場合は、事前に税務課課税班までご連絡ください。

◇町民税・県民税の申告に必要な書類は下記のとおりです。

①~⑦の書類をご持参ください。

必要書類	①マイナンバーカードもしくは通知カードと運転免許証、公的医療保険の被保険者証などの本人確認書類 ②収入を証明できるもの(源泉徴収票や収支内訳書) ③各種控除証明書 ④領収書(医療費控除や寄付金控除を追加する場合)や医療費通知書 ⑤身体障害者手帳等(障害者控除を追加する場合) ⑥申告されるご本人名義の通帳または振込口座のわかるもの(所得税の還付が見込まれる場合) ⑦代理申告される場合、委任状と代理で申告される方の本人確認書類も必要です。
------	---

◇予約システムの導入について

待ち時間の短縮や効率的な受付を目的として、Webによる予約システムを導入しています。
スマホやパソコンから希望日時(2月20日~3月15日の平日)を選択し予約する方法です。
2月13日から運用開始します。なお、**電話では予約受付できません。**
右記QRコードは、町ホームページにも掲載しています。(※2月16日、19日は予約不可。)



紙で確定申告書を提出予定の方へ(ご協力お願い)

現在、国は確定申告の電子化を推進しています。スマホやインターネットで確定申告が可能ですので一度お試しください。
紙で確定申告書を提出される方は、田辺税務署ではなく、下記の大阪国税局業務センター阪神分室へ郵送してください。

〒661-8525 尼崎市若王子3丁目11番46号 大阪国税局業務センター阪神分室

問 税務課課税班(⑥番窓口) ☎ 34-2371

所得税の確定申告書の作成・送信は、国税庁HPからスマホで簡単・便利♪
スマホのカメラで給与所得の源泉徴収票を自動入力できます。(一度お試しください)



← 所得税確定申告書の作成はこちらから!

【対象所得】

- ・給与所得
- ・雑所得(公的年金等)
- ・特定口座年間取引報告書(上場株式等の譲渡・配当所得等)
- ・上場株式等の譲渡損失額(前年繰越分)
- ・住宅ローン控除(新規の方もOK!)
- ・事業所得
- ・一時所得