



広報

かみとんだ

2026年

4月号

No.698



説明：菜の花と新一年生

<紙面は次の省略記号を使用>

- 時…期日・時間 金…曜日表記は○記号 休…休館日
- 場…場所・会場 集…集合 配…配布 内…内容
- 対…対象・参加資格 定…定員(先着) 費…料金・費用
- 申…申し込み・応募方法 持…持ち物 問…問い合わせ
- ☎…電話 ✉…メールアドレス 🔍…WEBサイトを検索
- ✂…締め切り 📱…QRコード ⚠…注意事項
- 展…展示名 📍…イベント名 📞…電話相談・面接相談

主な内容

- ◎ 紀州材活用住宅支援事業補助金 - ご案内 -
- ◎ 仮徴収のお知らせ廃止 - ご案内 -
- ◎ 軽自動車税納期限変更 - お知らせ -
- ◎ 児童扶養手当等の額改定 - お知らせ -
- ◎ 地震対策行っていますか?



上富田町公式
Instagram



上富田町公式
Facebook



上富田町公式
LINE

**令和8年5月から
防災気象情報が
新しくなります。**

国土交通省水管理・国土保全局と気象庁は、令和8年5月下旬（予定）から新たな防災気象情報の運用を開始します。

この新たな防災気象情報では、河川氾濫・大雨・土砂災害・高潮の警報などを、避難行動に対応した5段階の警戒レベルと整合させ、災害発生の危険度に応じたレベルの数字を名称に含めて発表します。レベル5に相当する河川氾濫の特別警報や警戒レベル4に相当する危険警報も新たに開始するなど、現行の大雨警報・注意報などが大きく変わります。

レベル3警報やレベル4危険警報が発表されたら、自治体からの避難指示等に十分留意いただくとともに、大雨で危険度が高まった地域が地図で表示される「キキクル」や河川の水位情報を参照して、危険な場所にいる方は早めの避難を心がけてください。

気象庁ホームページに設けた特設ページ（※）では、新たな防災気象情報に関する

問 和歌山地方気象台
防災管理官室
073・422・5348

	河川氾濫	大雨	土砂災害	高潮
警戒レベル5相当	レベル5 氾濫特別警報	レベル5 大雨特別警報	レベル5 土砂災害特別警報	レベル5 高潮特別警報
警戒レベル4相当	レベル4 氾濫危険警報	レベル4 大雨危険警報	レベル4 土砂災害危険警報	レベル4 高潮危険警報
警戒レベル3相当	レベル3 氾濫警報	レベル3 大雨警報	レベル3 土砂災害警報	レベル3 高潮警報
警戒レベル2	レベル2 氾濫注意報	レベル2 大雨注意報	レベル2 土砂災害注意報	レベル2 高潮注意報
警戒レベル1	早期注意情報			



www.jma.go.jp/jma/ksnou/now/
bosai/keiho-update2026/index.html

様々な資料を掲載しています。これらの資料を参考に、情報が発表された際にどのような行動をとるか、ご家庭や企業・組織内であらかじめ決めていただくようお願いいたします。

※新たな防災気象情報に関する特設ページ：<https://www.jma.go.jp/jma/ksnou/now/bosai/keiho-update2026/index.html>

**上富田町紀州材活用住宅
支援事業補助金
ご案内**

林業・木材産業の活性化、住宅産業の振興および移住・定住促進ならびに空き家対策を目的とした補助制度です。

※令和8年度から制度内容を変更しました。

対 上富田町内で自ら居住するため、左記事業に該当する場合に予算の範囲内で補助金を交付します。

※この事業は、森林環境譲与税を活用しています。

事業概要

● 構造物等使用事業
紀州材を活用した木造住宅の新築、増改築を実施しようとする方に、最高20万円を補助します。

受付期間

令和8年4月1日
～令和9年3月31日

問 振興課 農林水産班

34・2370 (7番窓口)



マイナンバーカード 夜間窓口

時 4月9日・23日(木) 19時まで

場 住民課 (1番窓口)

内 マイナンバーカードの申請・受け取り
電子証明書の発行・更新
暗証番号の変更 など

※住所異動の手続きや住民票・戸籍等の発行は行えません。
※手続きに必要なものは事前にお問い合わせください。



問 住民課 住民・環境班 (1番窓口) ☎ 47-0550

有料広告

有料広告

メジロの捕獲は 禁止です

現在、メジロは捕獲禁止となつています。許可なく捕獲や飼育した場合は、法の罰則を受ける可能性があります。

メジロを飼養登録している方は登録期間が終了するまでに更新手続きをすることにより、引き続き飼養できます。(※愛玩のための飼養登録有効期間は、1年間です。)

【捕獲許可】

西牟婁振興局

健康福祉部 衛生環境課

☎26・7934

【飼養登録】

振興課

農林水産班 (⑦番窓口)

☎34・2370

【問】和歌山県 環境生活部

自然環境室

☎073・441・2779



ジャンボタニシ対策

近年、全国的にジャンボタニシ(スクミリンゴガイ)の生息区域が拡大しています。

春夏期では、深水となった部分で被害が生じやすく、移植苗の被害を防止するためには、田植え前後に、薬剤散布や浅水管理などの防除対策を組み合わせることで実施することが重要です。

防除対策の例

①薬剤による駆除

田植え後のまだやわらかい稲をジャンボタニシは好んで食べます。駆除剤や水稻用殺虫剤を田植え後に散布し駆除します。

②耕うんによる予防対処法

ジャンボタニシは、寒さに弱い生き物です。寒くなると土の中に潜ることで寒さをしのぎます。それをトラクターで浅く耕うんし、粉砕したり、殻を傷つけて耐寒性を低下させて駆除していくことが冬場には必要になります。

これだけで、田植え時のジャンボタニシの量は非常に少なくなります。

そのほかにも農林水産省

HPに春夏期、秋冬期の詳細な対策が掲載されていますので参考にしてください。

なお、本貝には人体に有害な寄生虫(広東住血線虫)がいる場合があるため、ゴミ手袋やゴミ拾い用トンダなどを使用し、素手では扱わないでください。

【問】西牟婁振興局

農業水産振興課

☎26・7941

振興課 農林水産班

(⑦番窓口)

☎34・2370

【農林水産省HP】

<https://www.maff.go.jp/j/syoutan/syokubo/gaicyu/sityou2/sukumi/sukumi.html>



仮徴収のお知らせ 廃止のご案内

介護保険料・後期高齢者医療保険料・国民健康保険税を特別徴収(年金天引き)で納めている方には、毎年4月に仮徴収額(4・6・8月に年金から天引きされる金額)のお知らせを送付しておりましたが、仮徴収額は2月分の年金から天引きされる金額と同額であることから、継続して年金天引きされる方に対しては、令和8年度からお知らせの送付を廃止します。

なお、新たに特別徴収が開始になる方、中止になる方に対しては、これまでどおりお知らせを送付します。また、年間保険料(税)は7月に確定しますので、本決定の通知は引き続き7月中旬に送付します。

【介護】長寿課

(⑩番窓口)

☎33・7340

【後期】住民課保険班

(③番窓口)

☎34・2372

【国保】税務課課税班

(⑥番窓口)

☎34・2371

軽自動車税 納期限変更・お知らせ

軽自動車税の納期限が変更となります。

納期限の変更

令和8年度から軽自動車税の納期限が5月31日に変更となります。(これまで4月30日)

※納期限が土・日、祝日の場合は、その翌営業日が納期限です。

賦課期日(軽自動車税の課税の基準日)
賦課期日については、変わらぬ4月1日です。

納税通知書の送付
納期限の変更に伴い納税通知書は5月上旬発送を予定しております。

納税証明書の有効期限
令和7年度の納税証明書の有効期限は令和8年4月29日までです。

有効期限以降に、車検を受けられる予定の方は、期限を延長し再発行しますので、税務課までお問い合わせください。

【問】税務課 課税班

☎34・2371

令和7年度
日本赤十字活動資金

〜ご協力ありがとうございます〜
〜ございました〜

先般、ご協力をお願いして
おりました日本赤十字社
の活動資金につきまして、
89万8450円をお寄せい
ただいております。(令和8
年2月末現在)

ご報告かたがた、皆様の
あたたかいご支援に対し、
厚くお礼申し上げます。

皆様方からお寄せいただ
く活動資金に支えられ、日
本赤十字社は、世界各地で
の救援活動はもとより、国
内での災害救援・救護活動、
血液事業、医療活動、社会
福祉事業などの活動を展開
しております。

今後とも日本赤十字社の
活動に、ご支援・ご協力を
お願いいたします。

問 福祉課 福祉班

☎ 34・2373
(⑤番窓口)



児童扶養手当等
額改定お知らせ

令和8年4月から、各手
当の支給額が改定されます。
令和7年の物価変動率を
踏まえ、各手当の支給額は
次のとおり引き上げとなり
ます。

※児童扶養手当は所得によ
り支給額が計算されます。

問 福祉課 (④番、⑤番窓口)

☎ 34・2373

手当種別		令和7年4月から 令和8年3月まで	令和8年4月から
児童扶養 手当	第1子 支給額	全部 46,690 円 一部 46,680 円～ 11,010 円	全部 48,050 円 一部 48,040 円～ 11,340 円
	第2子 以降 加算額	全部 11,030 円 一部 11,020 円～ 5,520 円	全部 11,350 円 一部 11,340 円～ 5,680 円
特別児童扶養手当		1級 56,800 円 2級 37,830 円	1級 58,450 円 2級 38,930 円
特別障害者手当		29,590 円	30,450 円
障害児福祉手当		16,100 円	16,560 円

福祉タクシー

助成券のご案内

〜令和8年度の申請を
受け付けています〜

対 上富田町に住民登録があ
り、在宅されている(施設
入所者は除く)次のいずれ
かに該当する方
・身体障害者手帳1級・2
級をお持ちの方
・療育手帳A1・A2をお
持ちの方

助成内容

・交付冊数…1人1冊(24
枚つづり)
・助成額…1枚500円分
(1回の利用につき最大2枚
≦1000円まで使用可能)

利用方法

タクシー利用時に、福祉タ
クシー助成券と身体障害者
手帳等(本人確認書類)を
運転手に提示してください。

持

・交付申請書(福祉課窓口
にもあります)
・身体障害者手帳または療
育手帳の写し

問・申 福祉課 福祉班

☎ 34・2373
(⑤番窓口)

母子生活支援施設
『白浜なぎさホーム』の
ご案内

白浜なぎさホームは、紀
南地方児童福祉施設組合で
運営している母子生活支援
施設です。

18歳未満の子どもを養育
している母子家庭または何
らかの事情で離婚の届出が
できないなど、母子家庭に
準じる家庭の女性が子ども
と一緒に利用できる施設で
す。

居室を提供するほか、さ
まざまな事情で入所された
お母さんと子どもに対して
心身と生活を安定させるた
めの相談、援助を進めなが
ら自立を支援しています。
くわしくは、左記までお
問い合わせください。

対 福祉課 (④番窓口)

☎ 34・2373

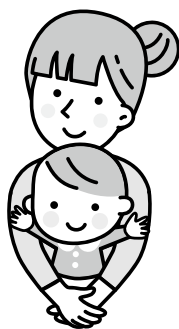

第16期 入学受付
紀州くちくまの熱中小学校

ワクワクしてる？

もういちど7歳の目で世界を！をテーマに、平成30年5月に上富田町で開校しました。一期半年でこの3月に第15期が修了します。

毎月第2土曜日午後、講師先生の90分の授業が、2コマあり、起業や町づくり、ロケット開発や最先端



© Nobuhiro Kaji

技術、農業や食など多才な講師陣の授業を聴いて、刺激を受けています。

更に授業を受けるだけではなく、クラブ活動があり、生徒さん同志でコミュニケーションを作っています。

講師先生から刺激を受け吸収したこと、生徒さん同士で作ったコミュニティをこの上富田を中心に広げています。

4月からは第16期（4月〜9月）が始まります。

今回はG・S H O C K 開発者、音楽雑誌ロッキング・オン創刊者や東京大学先端科学技術センター教授、起業や料理家：多様な先生方に来ていただく予定です。

授業日程は、4月11日、5月9日、6月13日、7月11日、8月8日、9月12日の全6回、土曜日の13時から90分の授業が2コマ。

リアル授業とオンライン（ZOOM）受講も併用しているの、遠方の方や在宅ワ

カー、子育て世代の方も受講できます。

費 1万円

学生は無料

（但し積極的に運営のお手伝いをする）

対 15歳以上、メールアドレスがあること（基本連絡がメールになります）

15歳以下のお子さん同席可

企業枠 2期1口 2万円
（年間全12回）

1回の授業に1名の受講

※受講者は毎回変更OK

申 ホームページから

『紀州くちくまの』で検索

<https://www.nechu-kuchi-kumano.com>

問 一般社団法人

紀州くちくまの未来創造機構

場 上富田産業振興・文化交流館

☎ 34・3115



大賀ハスを守る会
会員募集中！

現在、大賀ハスを守る会では、会員を募集しています。

皆さまは、上富田町岡地区に大賀ハス田があるのをご存じですか？

本会では、貴重な大賀ハスを保護、保存、管理し、後世まで伝えることを目的として組織しています。

私たちと一緒に大賀ハスを見守りませんか？

ご興味のある方は、左記問い合わせ先までご連絡ください。

活動期間

5月中旬〜8月上旬

活動内容

雑草取り、草刈り、肥料散布、手入れ等

問 大賀ハスを守る会事務局

振興課企画・商工観光班

☎ 34・2370
（⑧番窓口）



上富田町公式LINE
友達募集中！

町の情報をLINEでお届けしています。まだ登録がお済みでない方は、ぜひこの機会に「友だち追加」をお願いします。

欲しい情報だけ受信

「受信設定」で希望する情報のみ受け取れます。

分かりやすいメニュー

「基本」と「防災」のタブ切り替えて、知りたい情報にすぐアクセスできます。

ごみ収集日をお知らせ

地区を設定すると、収集日の前日に通知が届きます。

出し忘れ防止に！

ごみの分別を検索

LINE上で調べたいごみの種類を送信すると、ごみの捨て方を調べることができます。

登録はこちらから



問 振興課 企画・商工観光班
（⑧番窓口）

☎ 34・2370

朝活ウォーク 参加者募集!

朝の時間を有効活用して、楽しく健康づくりを始めませんか。参加するごとにポイントが貯まり、景品交換や友ヶ島での最終イベント参加を目指せませす。みんなで歩いて、元気な毎日を過ごしましょう。

問 47・5300

保健センター
からのお知らせ

時

令和8年4月～令和9年2月
毎月最終金曜日 6時30分～7時

場

彦五郎公園
※雨天時は保健センターで
ちよこっとトレーニング

対

上富田町に住民票のある20歳以上の方

費

無料



線崎外科胃腸科クリニックの
線崎先生も参加します!

景品 (プレゼント)

【初回参加】 ひょうたん先輩限定手ぬぐい

【2回目】 除菌シート

【3回目】 ティッシュ

【200P 達成】 400円相当の日用品

【350P 達成】 金芽米 1kg

【皆勤賞】 素敵なプレゼント

最終回イベント in 友ヶ島

時

令和9年3月7日①

対

ウォーキング参加者 ポイント上位者優先

定

25名

費

自己負担あり

景品準備のため
初回のみ申し込みが
必要です



申・問

住民課 保険班 (保健センターと共同開催)

☎ 34-2372

費
無料

対 妊娠28週～36週6日までの方

対象の方には、個別通知もしくは妊娠届の受付時にお知らせしますので、ワクチンの効果等をご確認いただき、接種をご検討ください。

妊婦の方がワクチンを接種することで、お母さんの中で作られた抗体が胎盤を通じて、胎児に移行し、予防効果を得ることができます。

RSウイルスは1歳までに50%以上が、2歳までにほぼ100%の乳幼児が感染するとされており、初めて感染した乳幼児の約3割では、咳が悪化し、呼吸が苦しくなる、気管支炎の症状がでる等、重症化する恐れがあります。

令和8年度より変わる予防接種のお知らせ!
RSウイルス感染症ワクチン(妊婦の方)が定期予防接種となります

高齢者用肺炎球菌ワクチンの種類と自己負担額が変わります

費
4000円

対

① 65歳の方
② 60歳以上65歳未満の者であって、身体障害者手帳1級相当の方

対象の方には個別通知を行っておりますので、ワクチンの効果などをご確認いただき、接種をご検討ください。

肺炎球菌感染症とは、肺炎球菌という細菌によって引き起こされ、気管支炎、肺炎、敗血症などの重い合併症を引き起こすことがあります。

4月1日より、定期接種で用いるワクチンの種類が変わります。肺炎球菌ワクチンの種類がPCV20に変わります。以前のワクチンよりも、高い有効性が期待でき、安全性も以前のワクチンとともに特段の懸念はありません。しかし、その分ワクチンの価格が高くなるため、自己負担額が4000円になります。

肺炎球菌感染症とは、肺炎球菌という細菌によって引き起こされ、気管支炎、肺炎、敗血症などの重い合併症を引き起こすことがあります。

令和2年4月2日
 令和3年4月1日
 生まれの方へ

麻しん風しん混合ワクチン（MR）II期の予防接種をする時期です。

接種期限間近の駆け込みは、突然の体調不良等期限内に接種できなくなる原因になります。余裕をもって接種するようにお願いします。

接種期限

令和9年3月31日

〈麻しん（はしか）とは〉

麻しんウイルスの空気感染によって起こります。非常に感染力が強く、免疫のない人が感染を受けるとほぼ100%発病するといわれています。重症化すると肺炎や脳炎を引き起し、命に関わることもあります。

〈風しんとは〉

飛沫感染による急性ウイルス性発疹症です。発疹、発熱などの症状は比較的軽い病気ですが、妊娠初期に妊婦が感染すると胎児にまで感染し、先天性異常をおこすことがあります。

朝ごはんを食べて元気な1日を！

4月は進学、就職、引っ越しなどで新しい生活をスタートする方も多い季節ですね。身の回りの環境が変わり食生活が不規則になってしまう方も多いのではないのでしょうか。まずは、朝ごはんをしっかりと食べて毎日のスタートを切りましょう。

〈朝ごはんを食べる習慣をつけよう〉

- 前日に下ごしらえをして朝ごはんの準備をスムーズに
 例) みそ汁の具を切っておく、夕食のおかずを残しておく、ゆで卵を作っておく など
- まずは手軽に準備できるものから始める
 例) 市販のおにぎりやサンドイッチ、チーズ、バナナなどの果物、ヨーグルト、野菜ジュース など
- 栄養補助食品を活用する
 例) ゼリーや飲料タイプの栄養補助食品
 ☆パンやおにぎりなど、おかずや野菜が不足しやすい時にプラスすると、栄養バランスが整います。

〈朝ごはんのメリット〉

- ・体や脳のエネルギー源になる
- ・太りにくい身体を作る
- ・睡眠の質が良くなる
- ・集中力がアップする
- ・便通が良くなる



朝食を食べる習慣が今までなかった方は、まずは野菜ジュースやヨーグルトなど軽いものから始めてみましょう。

住み慣れた地域で暮らし続けるお手伝い

地域包括支援センター

地域包括支援センターは介護・福祉の総合相談窓口として、高齢者の皆さんやそのご家族などのさまざまな相談に応じています。電話や窓口のほか、自宅へも訪問します。費用はかかりません。お気軽にご相談ください。

フレイル予防で自立した生活を守りましょう

加齢により心身が衰えた状態を「フレイル」といいます。早い段階で気づき、運動・栄養・社会参加に取り組めば、「元気の状態」に戻せる「可逆性」があることが大きな特徴です。要介護状態への進行を防ぎ、自立した生活を延ばすことが目的です。

フレイル予防の4つの柱

- ① 身体
座りっぱなしを避け、こまめに立つ・歩くなど日常生活の中で体を動かしましょう。無理のない筋

カトレーニングやウォーキングは、転倒予防にも効果的です。

② 栄養・口腔

低栄養はフレイルの大きな原因です。肉・魚・大豆製品などのたんぱく質をしっかりと摂りましょう。噛む・飲み込む力を保つための口腔ケアや定期的な歯科受診も大切です。

③ 社会参加

地域の集まりや趣味活動に参加し、人とのつながりを持ちましょう。役割を持つことが生きがいにつながり、閉じこもり防止になります。

④ 認知・こころ

適切な睡眠を心がけ、会話や趣味などで頭を使う時間を持ちましょう。「できることは自分で続ける」ことが元気を保つ秘訣です。

今月のひょうたんカフェ

4月3日(金)

14時～15時30分

場 彦五郎公園

(雨天時保健センター1階)

内 お花見

問 長寿課

地域包括支援センター

(9番窓口)

☎ 33・7340

令和8年度 学校教育指導方針

I 学校教育指導の重点目標

教育基本法 of 精神にのっとり、教育課程の基準と、生涯学習に基づく上富田町の教育目標を踏まえて、一人ひとりが意欲的に学び、思考力・判断力・表現力を身につけ、変化の激しい社会で「生きる力」を育み、人間性豊かな児童生徒の育成をめざし、次の重点目標を設定する。

(重点目標)

①一人ひとりを生かす教育活動を展開する中で、基礎的・基本的な学習および技能を確実に習得させ、児童生徒の個性の伸長および自己実現と存在感を育てる。

②学び、考え、判断し、自ら主体的に問題を解決する力を育てる。

※指導視点の明確化：教える内容の精選、学習者の体験的な学び、能動的な学び等。

③生命・人権を尊重する心や他を思いやる心・感動する心を育てるとともに、自然を大切にし、環境の保全に寄与する態度を養う。

④豊かな人間性や社会性を培い、国際社会に生きる日本人としての自覚を育て、世界の平和と発展に寄与す

る態度を養う。
⑤個人の価値と能力を尊重するとともに、職業

および生活との関連を重視し、勤労を重んずる態度を養う。

⑥日常生活において適切な体育・健康に関する活動の実践を促し、生涯を通じて健康・安全で活力ある生活を送るための基礎を培う。

II 学校教育充実にあたっての努力目標

(1) 学校経営の確立

学校長は、明確なビジョンをもち、学校経営方針をスクールプランに示し、教職員と共有するとともに学校運営協議会の承認を得て、児童生徒の資質・能力の育成に努める。

①調和と統一のある学校経営「スクールプランによる学校経営」

②創意、特色のある学校運営「生涯学習の基礎となる『生きる力』の育成」

③研修の充実 「現職教育の充実・深化」

④家庭と地域社会等との連携「家庭・地域の教育力との協働」

⑤コミュニティ・スクール学校運営協議会 の設置と運用

(2) 教育内容の充実(指導内容の精査と時間管理で深い学習・授業に)

県教育委員会「和歌山県

の教育の要点」を参酌し、特に、授業づくり3原則「本時の目標提示、課題追究の明確化(書く活動の設定)、まとめ(振り返り設定)」を周知し「わかる・学習のおもしろさが実感できる授業づくり」をめざす。

①教科等指導の充実「自ら学ぶ意欲と考える力を育てる」

②道徳教育の充実「自らを律し、他を思いやる豊かな心を育てる」

③保健体育・安全指導「健康やかでたくましい心と体を育てる」

(3) 教育機能の推進

①人権教育の推進「すべての子に健全な発達と人権感覚を養う」

②生徒指導の充実強化「教職員は、よく聞き、公平で温かさで厳しさを基に」

③特別支援教育(特性のある児童生徒の教育の充実)「ユニバーサルデザインの視点」

④キャリア教育(進路指導)の推進「望ましい職業観・勤労観の育成」

⑤情報活用能力の育成「GIGAスクール構想第2期の充実と進展」

(4) 当面する課題への対応

①学習指導要領に示された内容の達成・充実に努める
・学習指導要領の研修と実践化に努める。
・持続可能な開発目標(S

DGs)へ向けて取り組みを進める。

②外国語指導助手(ALT)の複数配置により、小・中学校での英語教育の充実に努めるとともに、国際理解教育を進める。

③県教育委員会と連携を図りながら、教育相談体制(スクールカウンセラー・スクールソーシャルワーカー・不登校支援員・訪問支援員等)や指導体制を整え、不登校児童生徒の社会的自立に向けた取り組みを進める。また、校内対策委員会や教育支援センターの充実を図るとともに、関係機関等と連携しながら適切な対応を進める。

④適切な授業時数の確保に留意し、年間教育計画や校時、学校行事等の見直しに努める。

⑤自他の生命を大切にしながら交通安全指導の推進に努める。

⑥学校規模に応じた小学校教科担任制の実施に向けて取り組みを推進する。

⑦国際理解教育推進のため、中学生・教員の海外研修および外国人受け入れによる国際交流に努める。(上富田町国際交流協会との連携)

⑧地域等との交流「開かれた学校づくり」の充実。(社会に開かれた教育課程)
・共育コミュニティの推進・

充実。(地域人材の活用、共育ミニ集会の充実等)
・地域学習、地域教材の活用(ふるさと学習)
・教職員・児童生徒の地域活動への参加、体験交流学習、奉仕活動、福祉活動、ボランティア活動への積極的な参加。

・「学校支援ボランティア」による学校教育の活性化。

⑨主権者教育や消費者教育について発達段階に応じた取り組みを進める。

⑩「児童表彰に関する条例」の確な推進に努める。

⑪教職員の危機管理能力の向上に努めるとともに、定期的に防災教育や防災訓練等を実施する。(第3日曜日「家庭の日」を防災の日とする)

⑫児童生徒の学校外における安全確保のために知恵を出し合い、保護者・地域と連携した取り組みを進める。

⑬家庭学習の定着、習慣化に向けた取り組みを保護者と連携して進める。

⑭学校間連携の推進を図り、9年間を見通した系統性を共有し連携に努める。

⑮「子ども読書活動推進計画」にのっとり、充実した読書活動に取り組み。

⑯部活動の地域展開について周知理解を図るとともに、実施可能なところから地道な取り組みを進める。

⑰

⑱

子どもの日

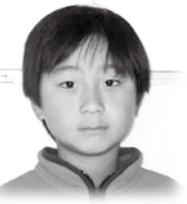

ともだち

岡小学校1年
かさまつ ひびき

ともだちとあそぶこと
たのしいよ
シールごっこかん
ブランコあそび
おにごっこ

ともだちは
やさしいよ
けがをしたらしんぱいして
くれる

ともだちは いじな

富田川俳壇

(投稿歓迎)

水上の強いリフトに金メダル
ポンカンの種とり実とり三時間
駐車場の子らの生気や椎の花
道の駅まず草餅を買ひにけり
並びたる折紙の雛おちよば口
丁髷を乱しテッポウ春の汗

千世女
凛
紹 紹
田浦陽子
小北 月子
木村 罔夫



卒業生の皆さま、
おめでとうございます。

卒業という人生の節目を
迎えて、将来の目標に向か
い精一杯努力されることを
願っています。

生馬小学校	13人
朝来小学校	83人
岩田小学校	30人
岡小学校	12人
市ノ瀬小学校	23人
小学校合計	161人
上富田中学校	132人

富田川歌壇

(投稿歓迎)

夢のよう 日々の暮らしが 流れ行く
夕日染まりて 胸あつくなり
命日に母に届けむ 墓の辺に
弾ける産声 曾孫の動画を

山口さと江
稲田 和代

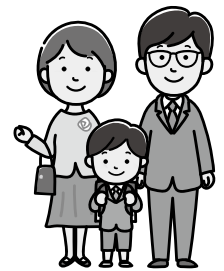

入学生の皆さま、
おめでとうございます。

健康や安全に気を付け
て、楽しい学校生活を過ご
せるように願っています。

生馬小学校	13人
朝来小学校	64人
岩田小学校	23人
岡小学校	6人
市ノ瀬小学校	17人
小学校合計	123人
上富田中学校	144人

図書館からのお知らせ

問 上富田町立図書館 ☎ 47-1790

〈本の紹介〉

『カタツムリの世界の描き方』

野島 智司/著 三オブックス



カタツムリといえば、みなさんはどんなことを思い浮かべますか？大きな殻を持っていて、ゆっくりゆっくり移動する。効率的かと言われるとそうではない。効率を重視する現代社会と逆行する生き物。この本では、そんなカタツムリの知られざる魅力が余すことなく紹介されています。本当に大切なことは、効率やコントロールすることとは別の視点にあるのでは？殻付きの小さな生き物から私たちの生き方のヒントが見つかるかもしれません。

今月のベストテン

1. 大河の一滴 最終編
2. カフェーの帰り道
3. 科学的に証明されたすごい習慣大百科
4. イン・ザ・メガチャーチ
5. 暁星
6. 変な地図
7. 成瀬は都を駆け抜ける
8. 熟柿
9. 失われた貌
10. 探偵小石は恋しない

- 五木 寛之
嶋津 輝
堀田 秀吾
朝井 リョウ
湊 かなえ
雨穴
宮島 未奈
佐藤 正午
櫻田 智也
森 バジル

- 幻冬舎
東京創元社
SBクリエイティブ
日本経済新聞出版
双葉社
双葉社
新潮社
KADOKAWA
新潮社
小学館

あなたも参加しませんか!?

令和8年度サークル生大募集!!

内容	実施場所	開催日	時間
生け花	芦山分館	毎月 第3(水)	夜間
	下鮎川分館	毎月 第3(木)	夜間
茶 道	朝来公民館	毎月 第2(土)	午後
	岩田公民館	毎月 第1(火)	夜間
俳 句	市ノ瀬公民館	毎月 第3(日)	午後
	岩田公民館	毎月 第2(土)	午後
	生馬公民館	毎月 1回	午後
絵 画	大谷分館	毎月 第1・第3(月)	午後
ニュー俳画	朝来公民館	毎月 第3(水)	午前
水彩画	朝来公民館	毎月 第2・第4(火)	午後
絵手紙	岩田公民館	毎月 第1(水)	午後
スマホ教室	岩田公民館	毎週 (水)	午前
囲 碁	市ノ瀬公民館	毎週 (土)	午後
	南紀の台公民館	毎週 (火)	午後
卓 球	朝来公民館	毎週 (土)	夜間
	南紀の台公民館	毎週 (月・木・土)	午後 (月)・午前 (木・土)
ジャズダンス	朝来公民館	毎週 (火)	夜間
ジャズダンス(キッズ)	朝来公民館	毎週 (月・水・木)	午後
フラメンコ	朝来公民館	毎週 (金)	夜間
社交ダンス	朝来公民館	毎週 (日)	夜間
舞踊	朝来公民館	毎月 第1・第3(月)	午後
親子リトミック	朝来公民館	月2回 (土)	午前
ヨガ	朝来公民館	毎週 (木)	夜間
	朝来公民館	毎週 (火)	夜間
	岩田公民館	毎月 第4(火)	午前
	南紀の台公民館	毎月 第2・第4(水)	午前
太極拳	朝来公民館	毎週 (火・木)	午前
	南紀の台公民館	毎週 (火)	午後
健康体操	朝来公民館	毎週 (水・木)	午前
コーラス	朝来公民館	毎月 第2・第4(水)	午前
	南紀の台公民館	毎月 第4(火)	午後
キックボクササイズ	南紀の台公民館	毎週 (月・木)	夜間
合唱	岩田公民館	毎月 第2・第4(月)	夜間
健康マージャン	南紀の台公民館	毎週 (火・木・金)	午後
空手	南紀の台公民館	毎週 (土)	夜間
ボードゲーム	南紀の台公民館	毎月 第3(日)	午前
子育て(ママ友づくり)	南紀の台公民館	毎月 第3(金)	午前
フラダンス	南紀の台公民館	毎週 (水)	夜間
グラウンドゴルフ	スポーツセンター	毎週 (月・木)	午後

くわしくは、各公民館担当にお問い合わせください。

☎ 教育委員会事務局 ☎ 47-5930

問

教育委員会事務局

☎ 47・5930

◆ **説明資料の配布場所**
教育委員会事務局

◆ **掛金**
1人年額 800円～1万1千円
(団体の活動内容・年齢等により異なります)

◆ **保険期間**
令和8年4月1日～
令和9年3月31日

◆ **対象団体**
4名以上のスポーツ団体・社会教育関係団体等

◆ **補償内容**
傷害保険(通院、入院、後遺障害、死亡)・賠償責任保険等

◆ **対象となる事故**
団体活動中の事故、往復中の事故等

令和8年度のスポーツ安全保険の加入を受け付けています。なお、インターネットのみでの受け付けとなっています。

令和8年度

スポーツ安全保険

・ 加入ご案内 ・

公民館からのお知らせ

市ノ瀬公民館体験研修

〜紀州高野紙（古沢紙）の紙漉き体験と九度山町を巡る旅〜

時 5月23日(土)

8時〜17時30分

場 紀州高野紙伝承体験資料館 紙遊苑、周辺世界遺産見学、そば処 幸村庵（昼食）、真田ミュージアム、真田庵、道の駅「柿の里くどやま」

※紙漉き体験と世界遺産見学は2組に分かれて交互に行います。

費 2000円（当日集金）
※昼食代は含まれておりません。各自でお願いいたします。

定 20名（先着）

申 市ノ瀬・下鮎川在住の方

4月1日(水)〜4月17日(金) 町内の方
4月10日(金)〜4月17日(金) 市ノ瀬公民館
☎48・0366

手話教室

朝来公民館

時 初回 4月8日(水)

19時〜20時30分

以降、毎月(水)2回程度

場 朝来公民館
費 無料

定 15名（先着順）

申 4月1日(水)以降で朝来公民館へお申し込みください。(土・日)を除く9時00分〜16時00分

※LINEでの申し込みも受け付けております。

QRコードから朝来公民館LINEアカウントを友達追加してお申し込みください。

問 朝来公民館

☎47・0545



ちびっこ広場

南紀の台公民館



2月20日金曜日、かんりん文庫から梅崎さんと加来さんの2名をお招きし「読み聞かせと紙芝居」を親子で楽しみました。

まず館長から、かんりん文庫が串本町潮岬にあることなどの紹介がありました。プログラムは、絵本『もも』の読み聞かせからスタ

史跡めぐり参加者募集中!

(滋賀県・近江八幡)

日牟禮八幡宮 八幡山口
1ブウェイ 八幡堀めぐり
新町どおり (町並みと資料館等の見学) ラコリーナ近江八幡

昼食 久ぼ多屋(近江牛陶板焼き御膳・変更も可)

時 5月16日(土)

集 岩田公民館6時00分発
〜20時30分頃着

費 1万2000円

定 41名(先着順)

申 参加費を添えて岩田公民館へお申し込みください。

岩田・岡在住の方
4月8日(水)〜5月11日(月)

町内の方
4月15日(水)〜5月11日(月)

問 岩田公民館
☎47・2020

ート。続いてカードを使った『いないいないばあ』や、エプロンシアター『ふしぎなばけつと』が行われ、手遊びでは、子どもたちが手をたたいたり広げたりして楽しんでいました。

絵本『だるまさんが』の読み聞かせでは、だるまさんの動きに合わせて一緒に転んだり起き上がったたり。また、ドレスのお話ではウ

青少年育成町民会議

封筒募金 (青少年健全育成募金) 活動の報告とお礼

平素は、青少年の健全育成に格段のご理解とご協力を賜り厚くお礼申し上げます。

さて、今年度に皆さまからご協力をいただきました封筒募金は、67万3100円(3月1日現在)と、たくさん善意のご寄付をいただきました。

この大切なお金は、今後も町民の皆さまのご期待にこたえて大切に使用させていただくことをお約束し、ここにご報告を兼ねて心よりお礼申し上げます。

- ① 健やかな青少年を育てるための
 - ・ 各種体験、交流事業、子ども議会、青春シンポジウム
 - ・ 夏休み読書マラソン、スマホ・ケータイ安全教室
 - ・ 各校区協議会活動
 - ② 子どもの安全を守るための
 - ・ 春、夏、冬の子どもの安全を守る運動の推進
 - ・ きしゅう君の家
 - ③ 非行防止のための
 - ・ 広報車による巡回活動、夜間パトロール
- 青少年育成町民会議では、今後も地域・家庭・関係機関等との連携を図りながら健全育成や環境浄化活動に取り組んでまいりますので、より一層の皆さまのご指導とご協力をお願い申し上げます。

クレレの演奏に合わせてみんなで歌いました。

京のわらべうた「おすわりやすいすどつせ」では、お父さんやお母さんの膝を椅子に見立てて、親子で触れ合いながら遊ぶ姿が見られました。

最後は、大型紙芝居『はい、タッチ』です。講師の

先生が場面に合わせて声を交え、登場人物になりきって語るお話に、子どもたちはすっかり見入っていました。まだ生後数か月のお子さんもお母さんを抱かれながら、じっとお話を聞いていた姿が印象的でした。

森林教室

「苔テラリウム作り」

朝来公民館

林野庁和歌山森林管理署の方々による、森林教室「苔テラリウム作り」を、朝来公民館において実施しました。



まず、森林管理署の役割や日ごろの活動内

容、森林保全の大切さなどについてのお話を伺いました。初めて聞くことばかりで、自分たちの安心安全に大きくかわることだと知り、森林の大切さについて思いを新たにしました。その後、苔の性質や種類、苔テラリウムの作り方などについて、説明を受けました。今回、30種類にも及ぶたくさんの苔を準備して、さついで、その中には、とても希少なものもあるとのこと、苔たち



を見るだけでも楽しく、わくわくしてきました。

参加者は、各自、透明な容器に土を入れ、好きな苔を植え付けていきました。「たくさん取りすぎたら入らんよ」と注意されたにもかかわらず、あまりの苔の可愛さや珍しさに、あれもこれもと取りすぎてしまう人続出でした。

署員の方々にアドバイスをいただきながら、全員、かわいらしく、個性豊かな苔テラリウムを完成させることができました。

第5回親子教室

グラウンド・ゴルフ大会

生馬公民館

1月25日、第5回親子教室としてグラウンド・ゴルフ大会を開催しました。

今期最長寒波で雪がちらつく中、親子33名（13チーム）が参加してくれました。競技は、ファミリリーチームを編成し、親子が相互にプレーして8ホール2ラウンドの総合成績で順位を競いました。

好プレーや珍プレーに歓声が上がり、ホールインワ



ンも記録されるなど寒さを忘れる熱戦が展開されました。休憩時間には、ファミリリー間の会

話も弾み、親睦が深まった気がします。

閉会式では、成績優秀の3チームとブービー賞の発表があり、賞品が授与されました。

★入賞結果

- 1位 浅山ファミリリー（3連覇達成）
 - 2位 吉川ファミリリー
 - 3位 岩本ファミリリー
- ブービー賞
鍋倉ファミリリー
ホールインワン賞
吉川ファミリリー
赤木ファミリリー

藍染体験

市ノ瀬公民館

2月7日に高齢者学級として、藍染体験を実施しました。

訪問したのは、龍神村の「藍染計良」さんです。参加者は8名。2台の公用車に分乗して工房へ行きました。

建物に入ると土間に発酵した藍の液が入ったカメが埋まっていて、その横のテールブルに座り、藍染について、作業工程など見本を見ながら説明を聞きました。

藍染は、布を藍の液に浸し、空気に触れさせると青く染まるので、縛ったり、何かで挟んだりして空気に触れない部分を作ると、そこが白く抜けて模様となるということでした。

まず、染める素材を決めました。ハンカチやバンダナになりました。次に模様を考えました。丸い模様を作るためにビーズやおはじきをくるんで輪ゴムで縛りました。そのほかには、板で両側から挟んで丸や四角の模様を作っていました。

縛る作業が終わると染めです。藍の液に一定時間沈めてから



出し、広げて空気に触れさせるといいことを3回繰り返しました。この作業が地味に難しそうでした。その後は縛りを解いて水洗いをして、すっかり持ち帰りとなりました。皆さんそれぞれ個性的な柄が現れ、満足顔での集合写真となりました。参加者からは「控えめな色合いが何とも言えません」「ほごいた時の驚きと自然の素晴らしさを感じました」などの感想をいただきました。後日、公民館の作品展に展示してもらいました。

私たちの歴史・文化・民俗 19

「おばなち」の輪の尾（しっぽ）のようなもの話



「私たち」の歴史・文化・民俗 13
社の上神
おばなち
社のお膳
について

紹介しました。女兒が神さまにお供えする供物を入れたお膳を頭にのせて運ぶというものです。

その時に頭とお膳の間にクッションになるような藁で作られたおばなちの輪をのせました。

この、頭にのせて運ぶという頭上運搬は今でこそ見かけませんが、昔から全国的にありました。京都の大原女は有名かと思えます。男性は肩にかつぎますが女性には頭の上にのせて運びました。その頭に乘せる輪の大きさ、太さ、材料は地域によって違ったのでしょうか。さて、そのおばなちの輪をよく見ますと輪の一つ尾のようなものが付いています。ある時、竹中さん（郷

土史家）と話をしている中で「おばなちの輪の尾のよなものは何か知っていますか」と問われました。私は全く気にしていなかったもので意味があるとは思っていませんでした。

「輪を作る時、最後に何かを切る時に長い目に切ったのではないか」ぐらいにしか思っていないませんでした。

竹中さんは答えを言わずに帰ってしまいました。

ほかの人に話をしますと、頭から落ちないようにあごで結んだのではないかという人もいました。しかし、長さが短いのは別にしてもそれなら尾が2本あるべきと思えますが、どの輪を見ても尾は1本です。

みなさんは、どう思えますか。後日「紀州史研究4」に書いています」と竹中さんに教えていただきました。

それには、杉中浩一郎さんの書いた文章が掲載されていました。文の中に堀内信の『在郡日記』からの引

用があつて「：故に女子の腰には：目方（図略）のものを必ず付帯す。」とありました。

少し調べてみますと、杉中さんが書かれた『熊野の民俗と歴史』にも同じ文章が掲載されていました。

昔は、女子は魚の運搬、米の運搬、山畑へ運ぶ肥桶の運搬、川へ洗濯に行くときのたらいなど、みんな頭を利用したと書かれています。

だから、働く女性は常にこの輪を腰に携帯していたという事です。



結局、頭に載せる藁でできた輪を腰にぶら下げための尾だったのでしょうか。先ほど紹介した日記文の中に「：目方（図略）のものを：」の図略ですが杉中さんはその図略まで掲載していませんでした。そこで、その図略を見ればはつきりするのではないかと思います。図書館に調べに行きました。しかし、まるい輪だけを書いている長い尾はありませんでした。

写真Aでは尾が短く腰に付帯できませんが、写真Bのおばなちの尾は長いのです。これは、15年以上前の写真ということで、当時はまだ長い尾を作っていたのでしょうか。

現在、八上神社総代のお一人でおばなちを作られている松場さんにこの件をお聞きしますと「どうして尾が付いているのかわからないし引き継ぎでもそういう話はなかった」ということ

でした。それと「尾の長さは今では作り手によって違うだけ」ということでした。その後お会いした時、松場さんは岡の長老にその話をしてくれていたように「おばなちの女の子の髪の毛を表しているという説もある」といわれたそうです。もはや今となっては「諸説あり」ですが歴史・文化・民俗は面白いですね。

文責 大谷

中松明美さん水彩画展

南紀の台在住の中松明美さんの作品をロビー展示しています。

柔らかな色合いの花や話題の人などの作品の数々をぜひお楽しみください。

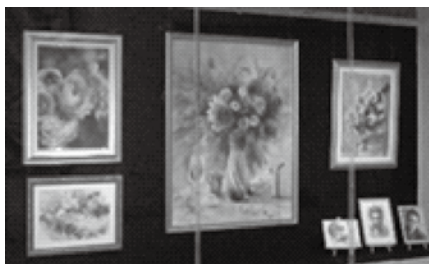

期 4月30日(金)まで
平日8時30分～17時15分
場 上富田文化会館 1階ロビー
問 教育委員会事務局 ☎ 47-5930

・予約式乗り合いバス・
デマンドバスが
大変好評！

令和5年度に運用開始したデマンドバス（予約式乗り合いバス）の利用者様から大変良い評価を頂いております。

利用者様からは『使い方がわかりやすく便利で何度も利用している。』『安心して免許返納ができるようになりました』といった声をいただき、今後の利用の幅も広がりそうです。

デマンド型バスとは？

特徴1
30分毎の予約制です。

特徴2

指定の乗降ポイントで乗り降りできます。

特徴3

乗り合いバスです。他のお客様も途中で乗り降りしながら最適なルートを選んで走ります。

ご利用方法

① 利用登録

事前に登録が必要です。利用登録申込書は、役場⑧番窓口およびホームページ



から入手できます。
② 電話予約
利用登録完了後、電話予約をしてご利用ください。

予約先
明光バス受付センター
☎ 33・2078

※予約内容は、登録番号、氏名、時間、乗降場所、人数、連絡先となります。

問 振興課

企画・商工観光班⑧番窓口
☎ 34・2370

令和8年度
一般曹候補生募集案内

試験項目	受付期間	試験日	試験会場（予定）
一般曹候補生	3月1日⑩ ～ 5月7日⑩	5月16日⑩ ～ 5月24日⑩ ※いずれか1日を指定されます	WEB試験 田辺地域事務所 または自宅等

※受験資格等詳細については左記にお問い合わせください。

問 自衛隊和歌山地方協力本部田辺地域事務所
☎ 24・6219



令和8年度前期技能検定
ご案内

技能検定とは

働く上で身に付ける、または必要とされる技能の習得レベルを評価する国家検定制度で、試験に合格すると合格証書が交付され、「技能士」と称することができます。

検定職種

造園、機械加工、とび、フラワー装飾など

等級

1級～3級

受験資格

等級により一定の実務経験が必要

時・場

6月10日⑩～11月11日⑩の間で試験日および試験会場を指定し、受検票で通知

受験手数料

学科試験… 3100円
実技試験… 1万8200円
(上限)

受付期間

4月6日⑩～4月17日⑩

問

和歌山県職業能力開発協会
☎ 073・425・4555

有料広告



有料広告

有料広告



有料広告

田辺消防署
上富田分署からのお知らせ

上富田分署における令和7年中の出動状況

◆火災出動

出火件数は7件で、前年と比較すると1件増加しました。
火災の種別は、建物火災が3件、その他の火災が4件でした。

◆救急出動

出動件数は787件で、前年と比較すると37件減少しました。
救急の種別は、急病が543件と最も多く、次いで、一般負傷が134件、交通事故が44件でした。

◆救助出動

出動件数は17件で、前年と比較すると5件増加しました。
救助の種別は、その他の事故（交通事故や水難事故などに該当しないもの）が

最も多く、9件でした。

◆警戒出動

警戒出動とは、交通事故等による危険物の漏洩に対する応急措置、火災予防上警戒が必要な燃焼現象の確認、救急隊の支援活動等の出動をいいます。

出動件数は84件で、前年と比較すると4件増加しました。

このうち、野焼き等の焼却行為に関する警戒出動は3件でした。

行為者の不注意により燃え広がりが、火災となった事例も多く発生しています。
火の取り扱いには、十分注意してください。

巡回職業相談会を開催します

職業について相談したい方、雇用保険受給中の方は、お気軽にご相談ください。

時 4月14日(火)

13時30分～15時30分
場 大谷総合センター相談室
西牟婁振興局

地域づくり課
☎ 26・7910

生活相談会を開催します

「生活のこと」「仕事のこと」について、お悩みの方、お気軽にご相談ください。

時 4月21日(火)

13時30分～15時30分
場 大谷総合センター相談室
西牟婁振興局

総務福祉課
☎ 26・7931

田辺市消防本部
YouTube公式チャンネル
ぜひご覧ください！



●火災・救急・救助は、「119」番へ

●救急車を呼ぶか判断に迷ったときは……
「#7119」番へ
つながらない場合は
田辺市消防本部
「22・0119」番へ

お誕生 おめでとうございます

山莊 舞理(穂・めぐみ) 市ノ瀬
稲垣 旭陽(終・静香) 朝来
中垣 紫稀(竣・真悠) 市ノ瀬
土井 珠蘭(直斗・琉) 朝来

おくやみ 申し上げます

滝谷 守寿 62歳 朝来
摺石 友一 73歳 岡
萩原 進 77歳 岩田
垣内 勘次 92歳 朝来

ご結婚 おめでとうございます

田辺 叶亮 白浜町
古里 叶実 馬
中野 崇之 朝来
齋藤 ひな 来

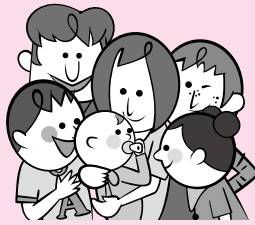

上富田町届出(2月分)

上富田町の人口と世帯数 令和8年2月末現在

	前月比
総数	15,664人 +16
男性	7,500人 +17
女性	8,164人 -1
世帯数	7,659世帯 +22

地震対策行っていますか？

上富田町では、地震対策の一環として、人的被害の軽減を図る目的から、次の①～⑥の補助事業を行っております。

② 家具転倒防止対策補助金事業

① 家具転倒防止固定器具取付事業

対 町内に住所を有する者で、次のいずれかに該当する世帯

- ◎ 65歳以上の高齢者一人世帯または65歳以上の高齢者のみで構成されている世帯
 - ◎ 障がい者（身体障害者手帳1級から3級の交付を受けている方）一人世帯または障がい者のみで構成されている世帯
- ※長期入院・施設入所等の方は除く

内 タンス、本棚、食器棚、冷蔵庫（合計3台以内）に、転倒防止器具の取り付け
※一世帯につき一回限り

対 町内に住所を有する者で、家具転倒防止器具を購入し自ら居住する住宅内において取り付けを行う世帯。

内 タンス、食器棚、本棚、冷蔵庫など、地震災害時に転倒する恐れのあるものを固定する器具や、窓ガラスおよび食器棚、本棚等に付随するガラスなどで、地震災害時に飛散する恐れのあるものを保護するシート等の購入費用。

補助額

上限5千円（補助金の額に千円未満端数が生じたときは、端数を切り捨て。）
※一世帯につき一回限り

③ 感震ブレイカー等購入費補助金事業

対 町内に住所を有する者で、感震ブレイカー等（簡易タイプ）を購入し自ら居住する住宅内に取り付けを行う世帯。

内 感震ブレイカー（簡易タイプ）の購入費用。対象製品は一般財団法人・日本消防設備安全センターが消防防災製品等推奨品として推奨する感震ブレイカー等（簡易タイプ）

補助額

感震ブレイカー等（簡易タイプ）の購入に要する経費の2分の1。上限2千円。
※一棟につき一回限り

④ ブロック塀等耐震対策事業

対 上富田町内にあるブロック塀等を所有する個人・法人・自治会等

内 避難路に面し、地震発生時における倒壊または転倒の危険性のあるブロック塀等を撤去するもの

補助額

ブロック塀等撤去に要する費用（実費）と撤去するブロック塀等のmにつき8千円を乗じて得た額と比較して、いずれか少ない金額の3分の2以内。上限

10万円。
令和9年2月26日（金）まで

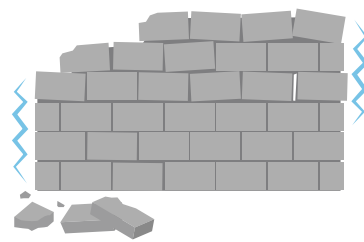

⑤ 木造住宅耐震診断事業

対 平成12年5月31日以前に着工された、平屋または二階建てで、延べ床面積が400㎡以下の木造住宅。

内 住宅耐震診断士が、耐震度を診断し、総合評価により判定を行う。

※耐震診断費用の個人負担はありません。（先着50件）

⑥ 住宅耐震改修（耐震補強設計・耐震改修工事）事業

対 木造住宅耐震診断の結果、総合評価が基準以下の住宅

補助額

【耐震改修】
上限150万円
【現地建替え】
上限131万6千円
（合わせて先着20件）

耐震ベッド・シエルトターの購入、設置補助も行っています！

県が指定する耐震ベッド、シエルトターの購入、設置費用が補助されます。

補助額 上限 26万6千円

令和9年1月29日（金）まで
※募集件数は、申し込み状況により増減する場合があります。

問 総務課 防災対策室

☎ 47・0550
(11番窓口)

