



広報

かみとんだ

2026年

7月号

No.701



撮影場所：岡地区【こむぎ園】

説明：梅採り体験

<紙面は次の省略記号を使用>

- 時 … 期日・時間 **金** … 曜日表示は○記号 **休** … 休館日
- 場 … 場所・会場 **集** … 集合 **配** … 配布 **内** … 内容
- 対 … 対象・参加資格 **定** … 定員 (先着) **費** … 料金・費用
- 申 … 申し込み・応募方法 **持** … 持ち物 **問** … 問い合わせ
- ☎ … 電話 **✉** … メールアドレス **🔍** … WEBサイトを検索
- 📄** … 締め切り **📱** … QRコード **🚫** … 注意事項
- 展** … 展示名 **📍** … イベント名 **📞** … 電話相談・面接相談

主な内容

- 上富田町職員募集
- 国保税のお知らせ
- 後期高齢者制度のお知らせ
- 大賀ハスまつりご案内
- 保健センターからのお知らせ
- 教育委員会からのお知らせ



上富田町公式
Instagram



上富田町公式
Facebook



上富田町公式
LINE

令和8年度 上富田町職員採用試験

職 種	採用予定人員	受 験 資 格
(1)一般行政職 (情報処理)	1人程度	平成4年4月2日以降に生まれた人で、次のいずれにも該当する人 1. 学校教育法に基づく高等学校を卒業した人(令和9年3月31日までに卒業見込みの者を含む)、またはこれと同等以上の学力を有すると認められる人 2. 独立行政法人情報処理推進機構が実施する試験のうち、以下の(ア)から(サ)のいずれかに合格した人、または令和9年3月31日までに合格見込みの人 (ア) 基本情報技術者試験 (イ) 応用情報技術者試験 (ウ) ITストラテジスト試験 (エ) システムアーキテクト試験 (オ) プロジェクトマネージャ試験 (カ) ネットワークスペシャリスト試験 (キ) データベーススペシャリスト試験 (ク) エンベデッドシステムスペシャリスト試験 (ケ) ITサービスマネージャ試験 (コ) システム監査技術者試験 (サ) 情報処理安全確保支援士試験
(2)土木技術職	1人程度	平成4年4月2日以降に生まれた人で、次のいずれかの要件を満たす人 (ア) 学校教育法に基づく大学、高等専門学校、高等学校、専門学校等において、土木工学に関する課程を修了した人(令和9年3月31日までに卒業または修了見込みの人を含む) (イ) 学校教育法に基づく高等学校を卒業した人またはこれと同等以上の学力を有すると認められる人で、建設コンサルタント企業等において土木設計または測量に関する実務経験を有する人 (ウ) 国または地方公共団体において、土木に関する技術職員として勤務した経験を有する人
(3)学芸員 (埋蔵文化財担当)	1人程度	平成4年4月2日以降に生まれた人で、次のいずれにも該当する人 1. 学校教育法に基づく大学又は大学院等において考古学を専攻し、課程を卒業又は修了した人(令和9年3月31日までに卒業又は修了見込みの人を含む) 2. 博物館法に基づく学芸員の資格を有する人(令和9年3月31日までに資格取得見込みの人を含む)

令和9年度採用の上富田町職員を募集します。

◆募集職種等

上記表のとおり

◆採用時期

令和9年4月1日(採用内定者と相談の上で、採用時期を変更することがあります。)

◆試験日時

○第一次試験

8月1日(土)～23日(日)
テストセンター方式

○第二次試験

9月13日(日)予定

◆申込受付期間

6月22日(月)～7月22日(水)

◆申込方法

上富田町ホームページの「職員採用試験」のページにある「採用試験申込フォーム」から申し込み手続きを行ってください。

◆その他

受験資格や申し込み方法等の詳細は、上富田町ホームページ「募集要項」をご覧ください。左記へお問い合わせください。

問 総務課総務班

(11番窓口)

☎ 33・7092



狩猟免許取得事前講習会・試験・お知らせ

和歌山県猟友会は令和8年度狩猟免許試験を上富田文化会館で左記のとおり開催します。

事前講習会(1日間)

時 8月20日(木)
9時30分～17時まで

狩猟免許試験

時 8月23日(土)
正午開始

試験申込期間

時 7月13日(月)～29日(水)
※定員が超過した時点で申し込みを締め切ります。

狩猟免許取得費用

一部を助成・お知らせ

令和8年度の鳥獣被害対策として、狩猟免許取得にかかる費用の一部を助成します。

助成を受けようとする方は、試験を受け、免許等を取った後に、振興課の窓口で手続きをしてください。
町内に住所を有する農業従事者もしくは有害鳥獣の捕獲に協力していただける狩猟者登録をした方

助成金額

講習会受講料の全額
試験手数料の2分の1

特定外来生物(アライグマ)捕獲の規制緩和と捕獲檻の貸し出し・お知らせ

上富田町アライグマ防除実施計画に基づき、令和13年3月末まで、アライグマの捕獲に限り、わな猟免許の資格がなくても、自己所有地に捕獲檻を設置することが出来ます。

また、捕獲檻の貸し出しも行っておりますので、ご利用ください。

問 振興課 農林水産班

☎ 34・2370 (7番窓口)

有料広告

有料広告

国民健康保険税

についてのお知らせ

令和8年度から
子ども・子育て支援金
制度が創設されます

この制度は、全世代や企業等から拠出された支援金を財源として、児童手当の拡充等、子どもや子育て世帯を社会全体で支える制度です。これまでの保険税（医療保険分、後期高齢者支援金分、介護保険分）に、子ども・子育て支援金分を合算して納付していただくこととなります。（※18歳未満の被保険者は、子ども・子育て支援金分の均等割が全額軽減されます。）

子ども・子育て支援金分	
所得割額	0.30%
均等割額(※)	1,191円
平等割額	766円
課税限度額	3万円

※子ども分の均等割額は、均等割額1,105円と18歳以上被保険者均等割額86円の合計金額を記載。

税率等の改正

令和8年度の上富田町国民健康保険税の税率等を左記表のとおり改正しましたのでお知らせします。

◆**税額および課税限度額**

	医療保険分	後期高齢者支援金分	介護保険分 (40歳以上65歳未満の方)
所得割額	8.00% (変更なし)	2.50% (変更なし)	1.90% → 2.00%
均等割額	30,700円 → 30,900円	9,900円 → 10,300円	10,800円 → 11,800円
平等割額	32,100円 → 30,300円	9,700円 → 9,400円	7,800円 → 8,100円
課税限度額	66万円 → 67万円	26万円 (変更なし)	17万円 (変更なし)

◆**軽減判定所得金額**

問 税務課 課税班(⑥番窓口) ☎34・2371	5割軽減	改正前	基礎控除額 43万円 + (30.5万円×被保険者数) + (10万円×(給与所得者等の数-1)) 以下
		改正後	基礎控除額 43万円 + (31万円×被保険者数) + (10万円×(給与所得者等の数-1)) 以下
2割軽減	改正前	基礎控除額 43万円 + (56万円×被保険者数) + (10万円×(給与所得者等の数-1)) 以下	
	改正後	基礎控除額 43万円 + (57万円×被保険者数) + (10万円×(給与所得者等の数-1)) 以下	

遺言書保管制度個別説明会
〜遺言書って何? いつ遺(のこ)す?〜

自筆証書遺言書保管制度とその活用方法を法務局職員が説明します。

時 7月22日(土)

9時〜16時30分までの内
1時間程度

場 和歌山地方法務局田辺支局
田辺市文里1丁目11-9

定 4枠程度(予約制)

費 無料

問

和歌山地方法務局田辺支局
☎073・922・0698
音声案内⑤を選択

上富田町犬および猫
不妊去勢手術補助金
・お知らせ・

犬および猫の過剰繁殖を抑制し、地域住民の生活環境の保全と公衆衛生の向上を図るため、不妊去勢手術費を補助します。

詳細は、上富田町ホームページをご確認いただくか、左記へお問い合わせください。

問 住民課 住民・環境班
(②番窓口)

☎34・2372

有料広告

有料広告

**後期高齢者医療制度に
ご加入のみなさまへ**

**▼保険料率等が
改定されます**

和歌山県後期高齢者医療制度の令和8・9年度の保険料率（表1）が決定しましたのでお知らせします。保険料は、等しく負担していただく均等割額と、所得に応じて決まる所得割額の合計額です。

今回から子ども・子育て支援金制度によるご負担（子ども分）をお願いします。この制度は、社会保障全般の将来像も踏まえ、全世代で支え合う仕組みとして創設されたもので、国の「子ども未来戦略」に基づく少子化対策（児童手当の拡充等）に充てられます。

所得の少ない方には、世帯の所得状況に応じた軽減制度が適用されます。（表2）令和8年度は、軽減割合の引き上げ（7割軽減）と対象範囲の拡大（5割・2割軽減）を行います。

なお、令和8年度保険料額の通知は、7月中旬に送付します。

令和8・9年度保険料率

（表1）

	均等割額	所得割	賦課限度額
医療分	58,748 円 (改定前 54,428 円)	10.36% 改定前 (11.04%)	850,000 円 (改定前) 800,000 円
子ども分	1,385 円	0.25%	21,000 円

※子ども分の保険料率は令和8年度の料率で、令和9年度の保険料率は令和8年度に算定します。

令和8年度均等割軽減判定基準

（表2）

軽減割合	総所得金額等の合計（同一世帯内の被保険者および世帯主）	
7割軽減	変更前	43万円 + 10万円 × (年金・給与所得者の数 - 1)
	変更後	43万円 + 10万円 × (年金・給与所得者の数 - 1)
5割軽減	変更前	43万円 + 10万円 × (年金・給与所得者の数 - 1) + (被保険者数 × 30.5万円) 以下
	変更後	43万円 + 10万円 × (年金・給与所得者の数 - 1) + (被保険者数 × 31万円) 以下
2割軽減	変更前	43万円 + 10万円 × (年金・給与所得者の数 - 1) + (被保険者数 × 56万円) 以下
	変更後	43万円 + 10万円 × (年金・給与所得者の数 - 1) + (被保険者数 × 57万円) 以下

※令和8・9年度の医療分に限り、7.2割軽減となります。

なっておりません。同封の納付書により納期限内の納付をお願いします。

◆資格確認書の更新

令和8年7月31日有効期限満了に伴い、「資格確認書」を更新いたしますが、令和8年8月から「資格確認書」の職権交付が見直しされます。

■85歳以上の方

全ての方に「資格確認書」が交付されます。
※マイナ保険証（お持ちの方）または「資格確認書」をご利用ください。

■84歳以下の方

直近1年間にマイナ保険証の利用が6回以上、かつ直近3ヶ月以内に利用している方は「資格情報のお知らせ」が交付されます。

右記以外の方は「資格確認書」が交付されます。
（例）・マイナンバーカードを持っていない方
・マイナ保険証を持っていないが、利用頻度が少ないまたは全く利用していない方

お手元に届き次第、『みず色』の新しい「資格確認書」をご使用ください。
「資格確認書」または「資格情報のお知らせ」については、7月中旬から順次送付する予定です。
令和8年度住民税の課税

所得により、一部負担金の割合が変更になっている場合がありますのでご確認ください。

（例）1割負担→3割負担に変更となる場合

「3割（令和8年7月31日までは1割）」と表示されます。

○有効期限満了の「資格確認書」

『つすい緑色』の資格確認書について役場にお越しの際にご返却いただくか、ご自身で細かく裁断するなどして、処分してください。

○マイナ保険証を使うメリット

・緊急搬送時の活用が推進されています。ご自身で説明することが難しい状態でも、救急隊が通院やお薬の記録を確認でき、適切な応急処置や医療機関への搬送につながります。
・手続きなしで高額医療の限度額を超える支払いが免除されます。

問 和歌山県後期高齢者医療
広域連合

問 073・428・6688
073・428・6688

問 住民課 保険班
34・2372
(3)番窓口

◆令和8年度に75歳になれる方へ

75歳の誕生日当日からすべての方が後期高齢者医療制度に加入することになります。加入される前に「後期高齢者医療資格確認書」または「資格情報のお知らせ」を送付しますので大切に保管してください。

後期高齢者医療制度に加入するご本人は手続き不要ですが、その方に扶養されていた社会保険加入の方は、別途国民健康保険などに加入の手続きが必要な場合もあります。

後期高齢者医療保険料の決定通知（納付書）を誕生日の翌月に送付します。で、納め忘れ等のないようお願いいたします。

なお、後期高齢者医療制度加入前に国民健康保険に加入されていた方の国民健康保険料は、あらかじめ誕生日の前月までの保険料として計算しています。

問 和歌山県後期高齢者医療
広域連合

☎ 073・428・6688

問 住民課 保険班

(③番窓口)

☎ 34・2372

医療費助成制度

・お知らせ・

上富田町では、次の対象者の方に受給者証を交付しています。医療機関等で提示いただくことにより医療費の助成が受けられます。

精神障害者通院医療費

所定の診断書により精神障害が認められ、受給者証を交付されている方が対象となります。

【精神通院にかかる保険診療の自己負担1割の半分が払い戻し申請により助成されます】

重度心身障害児(者)医療費

身体障害者手帳1〜3級、療育手帳A判定、特別児童扶養手当1級、精神障害者保健福祉手帳1級のいずれかに該当する65歳未満の方もしくは65歳以上で平成18年7月31日以前からいづれかに該当していた方が対象となります。

【保険診療の自己負担分を助成（身体障害者手帳3級の方は入院の保険診療分のみ助成）所得制限あり】

老人医療費

67〜69歳で、①〜⑦のすべての要件を満たす方が対象となります。

①後期高齢者医療被保険者でない。

②生活保護法による被保護者でない。

③町県民税非課税世帯である。

④世帯全員の前年中の収入合計金額が、次の基準以下。

1人世帯 … 100万円
2人世帯 … 140万円

(以下、人数が1人増えるごとに基準額へ40万円を加算)

※収入は、所得税や町県民税の課税対象とならない遺族年金・遺族恩給・障害年金・老齢福祉年金・雇用保険・福祉給付金を含む

⑤受給対象者の金融資産の合計額が、350万円以下で、世帯全員の金融資産の合計が350万円×世帯員数以下。

※金融資産≡預貯金・国債・株式など

⑥世帯全員が、今住んでいる土地・家屋以外の不動産や地金などの動産等、活用できる所有資産がない。

⑦受給対象者が、世帯外の者から扶養を受けていない。

【保険診療の自己負担割合が2割負担に。所得制限あり】

各医療費助成制度
払い戻し申請（ご案内）

県外で受診された場合や精神障害者通院医療費で受診された場合は、医療機関等での立て替え払いが必要です。支払った金額のうち、助成対象の自己負担分は、払い戻し申請により各医療費から支給されます。

領収書、受給者証、印鑑振込先口座のわかる物を持って役場窓口で申請を行ってください。

払い戻し申請の効力は受診日から5年となります。

問 住民課 保険班

(③番窓口)

☎ 34・2372

※子ども医療費、ひとり親家庭医療費、未熟児養育医療費については、左記までお問い合わせください。

問 福祉課 子育て支援班

(④番窓口)

☎ 34・2373

重度心身障害児(者)医療費・老人医療費受給者証の更新申請は7月中に!

現在、重度心身障害児(者)医療費、老人医療費の受給者証をお持ちの方は、7月31日に有効期限をむかえます。8月1日からの受給者証交付には更新申請が必要です。対象の方には、6月中に役場から更新申請書を送付していますので、**7月3日(金)**までに下記へ郵送もしくは直接提出してください。

ただし、いずれの制度も、前年度の所得によっては更新できない場合もありますので、ご了承ください。

提出先: 問 住民課 保険班(③番窓口) ☎ 34-2372

7月28日は
「日本肝炎デー」

7月28日は「世界肝炎デー」です。世界的にウイルス性肝炎の感染予防や知識の普及を目的としています。世界肝炎デーと同日の7月28日を日本肝炎デーと制定し、日本肝炎デーを含む1週間を「肝炎週間」とし、肝炎の正しい知識・理解が進むよう普及啓発を行っています。

- 【肝臓の働き】**
- ◆ 栄養の代謝や貯蔵
 - ◆ 身体に侵入したウイルスや細菌による感染の防御
 - ◆ 血液中の薬物・毒物等の代謝や解毒
 - ◆ 胆汁の生成と分泌

【肝炎とは】
肝炎とは、何らかの原因によって肝臓の細胞に炎症が起き、細胞が破壊されていく病気です。肝炎を引き起こす原因は、日本では全体の8割が

ウイルスによるものです。肝炎ウイルスには、A～E型がありますが、日本で多いのはB型とC型です。B型・C型肝炎ウイルスに感染すると、慢性肝炎を発症し、肝硬変や肝がんに病気が進行することがあります。肝臓は「沈黙の臓器」と言われるように、肝炎になっても自覚症状がないことも多いです。

【B・C型肝炎ウイルス検査】
肝炎ウイルスに感染しているかどうかは、血液検査でわかります。

自分自身のためにも、周りの大切な方のためにも、必ず一度は検査を受け、早期治療につなげましょう。



※上富田町では、「40歳以上で過去に検査を受けたことがない方」を対象に、無料で検査を受けていただけます。詳しくは、保健センターにお問い合わせください。

7月・8月は
熱中症予防強化月間です

近年、熱中症は、職場や学校、スポーツ現場での発生だけでなく、夜間や屋内も含め、子どもから高齢者まで幅広い年代層で発生しています。

熱中症に罹る人が急増する7月と、晴れて気温のかなり高い日が続く熱中症のリスクが高くなる8月を「熱中症予防強化月間」とし、熱中症対策の普及啓発を行っています。

【熱中症とは】

高温多湿な環境下で、発汗による体温調節等がうまく働かなくなり、体内に熱がこもった状態です。

【予防策】

- ・ 適度な冷房の使用、こまめな温度調節
- ・ こまめな水分補給
- ・ 外出時には日傘の使用、帽子の着用
- ・ 日陰の利用、こまめな休憩
- ・ 吸湿性・速乾性のある通気性のよい衣服を選択
- ・ 保冷剤、氷、冷たいタオルなどでからだを冷やす

【症状】

- ・ めまい
- ・ 立ちくらみ
- ・ 生あくび
- ・ 大量の発汗
- ・ 筋肉痛
- ・ こむら返り

← 症状がすすむと

- ・ 頭痛
- ・ 倦怠感
- ・ 嘔吐
- ・ 判断力低下
- ・ 虚脱感
- ・ 集中力低下

【応急対応】

- ・ エアコンが効いている室内や風通しのよい日陰など涼しい場所へ避難
- ・ 衣服をゆるめる
- ・ からだを冷やす
- ・ 経口補水液を補給

※ナトリウムの過剰摂取に
なる可能性もあるので、
腎臓、心臓等の疾患の治療
中で水分摂取について
指示のある方は、医師の
指示に従ってください。

自力で水が飲めない、応答がおかしい場合は、ためらわずに救急車を呼びましょう！



7月15日～8月14日

行事名	日程	場所	対象
2歳児相談	7月15日(水)	上富田町 保健センター	令和6年1月・2月生まれの方
3歳児健診	7月22日(水)		令和5年1月・2月生まれの方
離乳食教室	7月23日(木)		令和7年12月・令和8年1月生まれの方
4か月健診	8月5日(水)		令和8年4月生まれの方
10か月健診			令和7年9月生まれの方
育児相談(2か月)	8月6日(木)		令和8年6月生まれの方
育児相談(1歳)			令和7年7月生まれの方

行事予定のお知らせ



子育て にこにこ広場

～家庭内での事故を防ぐ～

子どもの家庭内事故の多くは、少しの工夫と事前の対策で防ぐことができます。大切な笑顔を守るため、今すぐ家の中をチェックしましょう！

誤飲・窒息

乳児期の子どもは、身近にあるものは何でも口に入れます。これは目や手よりも先に口が発達するため、物を認識する大切な情報源だからです。安全に配慮し、危険なものは手が届かない高さのところに置くようにして誤飲や窒息の事故を防止しましょう。

子どもの口と同じくらいの大きさと言われていて、トイレットペーパーの芯の中に入る大きさのものには注意が必要です。



溺水

家庭内での溺水は、浴室での発生率が一番高く、わずか10cmほどの水深でも、数十秒の間に静かに発生します。

浴室では子どもを1人にせず、常に視界に入れてください。また、入浴後のお湯は毎回完全に抜いてください。洗濯への再利用などで溜めておく場合はドアにチャイルドロックをかけ、子どもが立ち入れないようにします。



転倒・転落

乳幼児期の子どもは、頭が大きいと重心が高めます。さらに、運動能力の未熟さや視野の狭さからも転びやすいという特徴があります。

家庭内で多い発生場所と対策

- ・大人用のベッドやソファ
→ベビーガードや衝撃を和らげるマットの利用
- ・階段
→上下両方にセーフティーゲートの設置
- ・椅子やハイチェア
→短時間であっても安全ベルトを正しく装着



また、ベランダや出窓からの転落は重症な事故につながります。室外機やプランターなど、足場となるものを置かないことが鉄則です。子どもの手の届かない位置に窓の補助錠やストッパーを設置しましょう。

夏場は、家庭用プールも活躍することと思いますが、スマホ操作や洗濯物干しなどをしながらの監視は危険です。安全に楽しい夏をお過ごしください！

・相談員
認知症介護指導者と地域
包括支援センター職員

時 7月9日(木)
14時～15時30分
場 保健センター1・2階
診察室

認知症が疑われる場合の
受診についての助言や対応
方法等適切なケアについて
のアドバイスや苦慮してい
る症状への対応方法など、
専門職が相談に応じます。

物忘れ相談会 開催のお知らせ

地域包括支援センターは
介護・福祉の総合相談窓口
として、高齢者の皆さんや
そのご家族などのさまざま
な相談に応じています。電
話や窓口のほか、自宅へも
訪問します。費用はかかり
ません。お気軽にご相談く
ださい。

住み慣れた地域で
暮らし続けるお手伝い

地域包括支援 センター

問 長寿課

地域包括支援センター
(9番窓口)

☎ 33・7340



時 7月9日(木)
14時～15時30分
場 保健センター1・2階

今月のひょうたんカフェ
ひょうたんカフェは認知
症や介護について気軽に相
談やお話しができる集いの
場です。お茶を飲みながら
お話ししませんか？

隣の会場にてひょうたん
カフェも開催しています。
ぜひお立ち寄りください。



時 QRコードもしくは電話
で事前にお申し込みくださ
い。

- ③ 15時～15時30分
- ② 14時30分～15時
- ① 14時～14時30分

相談は1ケースにつき30
分程度となります。

学校紹介 上富田中学校

負担を減らし、つながりを深める育友会活動へ

本年度より、本校の育友会は上中サポーターズ（カミサポ）と名称変更し新しい形で活動をスタートしました。近年、共働き家庭の増加や生活スタイルの多様化により、子ども、保護者をはじめ、現代を生きる人々を取り巻く環境は大きく変化しています。こうした状況を踏まえ、持続可能な仕組みと無理なく協力し合える関係性という視点から育友会活動を考える会での協議や保護者・教員へのアンケート調査をもとに、活動内容や組織の見直しなどの改革を進めてきました。

これまでの育友会活動は、多くの保護者や地域の皆さまの温かい支え、教職員との連携によって成り立ってきました。その大切な思いを引き継ぎながら、負担を軽減し、「できる人が、できることを、できる範囲で」という考え方を基本理念に、新しい体制づくりを進めています。必要な活動は大切にしながらも、より参加しやすく、続けやすい仕組みへと変えていくことを目指しています。

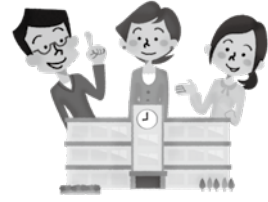

みんなで完走！読書マラソン

～マイペースに読書習慣を～

今年も図書館や地域の親子文庫等と協力し、夏休み期間中、読書マラソンを実施します。

子どもにとつて読書は、成長する過程で言葉を学び、感性を磨き、表現力を高め、想像力を豊かなものにするといわれています。

皆さんからのたくさんの方のチャレンジをお待ちしています。

期間 7月18日①～8月31日②

利用図書 町立図書館および親子文庫、学校図書室、県立紀南図書館、南紀の台公民館

対 町内の3歳以上18歳までの方（町内に通園、通学者可）

内 図書館等でスタンプカードを受け取り、読書をした本を返却するときに提示します

スポーツフェスティバル2026 開催！

野球、サッカーのスポーツ選手と一緒に楽しく運動ができるイベント。

スポーツ初心者でも楽しめる内容となっておりますのでぜひご来場ください。

時 8月1日① 18時～21時（受付開始17時30分～）

場 上富田スポーツセンター人工芝グラウンド

※雨天時 同センター内屋内施設にて実施。

対 小学生
費 無料
定 100人

当日参加が可能なプログラム

◇綱引き

◇玉入れ

◇お菓子まき

◇モルック体験

その他

ご家族の皆さんも楽しんでいただけるようにキッチンカーも用意しております。

主催 和歌山ウェイブス、南紀オレンジサンライズFC

共催 上富田町青少年育成町民会議 上富田町体育協会

申 株式会社 BenK



☎ 34・2411
南紀オレンジサンライズFC
Instagram

完走者には記念品をプレゼント。参加賞もあります。
問 上富田町青少年育成町民会議（教育委員会事務局内）
☎ 47・5930

第48回
上富田町俳句大会
作品募集

上富田町俳句大会に際し、
作品を募集いたします。

多くの皆様から投句をい
ただければ幸いです。

申 作品は、未発表の自由句
とし、所定の用紙または原
稿用紙（5句以内を1組で
提出してください）。

応募の際に整理料500
円（郵送の場合は郵便小為
替500円分を同封）を事
務局に納入ください。

ひとり5組以内とします。

応募用紙は、教育委員会事
務局または町ホームページ
のQRコードから要項並び
に投句用紙が入手できます。

提出先

〒649-2192

上富田町朝来758-1

上富田町中央公民館

上富田町俳句大会係

対 どなたでも投句いただけ
ます。

時 7月1日（水）～9月11日（金）

選者 川口修 先生

城戸杉生 先生

賞 特選4句、入選20句、
佳作40句

※特選・入選には記念品を
贈呈。

応募者全員に入賞作品集
を配付。

問 上富田町俳句大会

〒47-5930

朝来公民館（☎47-0545）まで

平日9時から16時

上富田町俳句大会

☎47-5930



伝統文化親子教室

「一人で浴衣が着られるようになろう！
浴衣が着られてマナーが学べる5日間」

時 7月20日（月）、21日（火）、24日（金）、25日（土）、26日（日）
9時～11時15分

対 上富田町内の小・中学生

内 浴衣の着付けと帯結び、着物の知識・たたみ方、着物での所作、
お茶のいただき方、風呂敷の使い方など

場 朝来公民館

持 浴衣 半幅帯 腰ひも3本 タオル2枚
浴衣がない人は貸してくれます。

費 浴衣をお持ちいただく方 無料

浴衣を借りる人は、クリーニング代として1000円必要です。

定 10名（先着順）

申・問 朝来公民館（☎47-0545）まで
平日9時から16時



上富田川俳壇

（投稿歓迎）

青葉風新婚夫婦訪ね来て

千世女

風薫る堀から見上ぐ松江城

凜

新畳壺のあやめもかしこまり

紹 紹

水張田のさざなみ山を揺らしけり

田浦 陽子

富田川歌壇

（投稿歓迎）

スイカ植え喜ぶ孫の顔見たく

腰も痛いが畑仕事楽し

稗田 満代



まじゅうの田

「まじゅうの田」

「だじゅう」

生馬小学校

一年 稗田 翔



おんどく だいすき たの
しいな

たいいく ドッジボール
うれしいな

さんすう ぶひやく がん
ばりたい

ひるきゅう ぶひやく だ
しな

たのしみ ぶひやく
わくわく ぶひやく

いくまじゅうがひひは
すいふ たのしみ



みんなとついでに

夏の子どもを守る運動

7月1日～8月31日

夏場は、日照時間が長く夏休みなどで子どもたちの活動時間と範囲が広がります。コンビニエンスストア周辺等に若者が多く集まるなどし、そのことが青少年による非行の温床となるだけでなく、青少年が犯罪等に巻き込まれる危険性も高くなります。また、インターネットから青少年が有害情報にさらされる危険、思わぬ水の事故や交通事故等、青少年を取り巻く環境は危険を多くはらんでいるといえます。

子どもたちの夏休み期間中の過ごし方については、各学校からの指示もありますが、町民の皆さまにおかれましても見守り等のご協力をお願いいたします。

- 明るい家庭、地域を大切にしましょう。
- 交通事故を防ぎましょう
- 水の事故を防止しましょう
- 非行をなくしましょう
- インターネットトラブルから守りましょう
- 不審者に気を付けましょう

まちづくり講座のご案内

和歌山県消費生活センターによる消費者啓発講座を開催します。悪徳商法の手口やインターネットのトラブルなど、消費者被害にあわないための知識を学ぶ内容となっています。

多くの皆さまのご来場をお待ちしています。

記

- 内** 「消費者被害にあわないために」
- 講師** 和歌山県消費生活センター
- 時** 7月30日(木)
19時30分～20時30分
- 場** 上富田文化会館 2階小ホール
- 問** 上富田町生涯学習推進委員会
☎47-5930

図書館からのお知らせ 問 上富田町立図書館 ☎47-1790

本の紹介

「自転車の交通ルールがわかる本」

コンデックス情報研究所/編著 成美堂出版



2026年4月1日から交通反則通告制度(青切符制度)がスタートしました。自転車の青切符の対象になる違反行為にはどのようなものがあるのか、そして反則金はいくら払うのか?青切符制度について知らないという方も多いのではないのでしょうか?通学通勤や普段の生活で自転車に乗る機会

がある方は、ぜひお手にとってご覧ください。

今月のベストテン

- イン・ザ・メガチャーチ 朝井 リョウ 日本経済新聞出版
- ブティック 池井戸 潤 ダイヤモンド社
- 科学的に証明されたすごい習慣大百科 堀田 秀吾 SBクリエイティブ
- 憤怒の人 母・佐藤愛子のカケラ 杉山 響子 小学館
- 樞の狩人 大沢 在昌 幻冬舎
- 謎の香りはパン屋から2 土屋 うさぎ 宝島社
- エゴサ厳禁 知念 実希人 双葉社
- 自転車の交通ルールがわかる本 コンデックス情報研究所 成美堂出版
- 年とる力 阿川 佐和子 文藝春秋
- 生きる言葉 俵 万智 新潮社

公民館からお知らせ

市ノ瀬・下鮎川地区

第69回

グリーン運動

時 7月12日⑩

8時～10時まで（少雨実施）

※実施できない場合は7月

19日⑩に延期します。

延期の場合は7時30分に

放送をします。

※ゴミは、午前10時までに

市ノ瀬公民館（農村環境

改善センター）に搬入し

てください。

市ノ瀬・小山河川敷

コスモス園種まき

時 7月11日⑩から

※7月中を目途にグループ

のご都合で実施してくだ

さい。

朝来公民館

夏休み子ども料理教室

日 7月31日⑤

時 13時30分受付

13時30分～15時30分

対 小学生

場 朝来公民館

講師 津葉井 真紀 氏

費 300円

定 16名（申し込み多数の場合

は抽選とさせていただきます。

朝来小学校児童が優

先となります。）

持 エプロン 三角巾 ハン

ドタオル マスク 上履き

お茶

申 7月1日⑩～7月17日⑤

平日9時から16時

朝来公民館に直接または

お電話でお申し込みくださ

い。案内チラシ、申込用紙

は朝来公民館にあります。

問 朝来公民館

☎47・0545

公式ラインでも問い合わせ

せ、申し込みできます。



食材の代替や器具の使い分けなどの対応はできません。アレルギー対応の必要な方は、使用食材等について事前に朝来公民館にお問い合わせのうえ、ご家庭の判断でご参加いただきますよう、お願いいたします。

スマホ教室を

開催しました

南紀の台公民館

5月から6月にかけて、全3回の「初心者向けスマホ教室」を開催しました。

講師の西原玉久氏が用意さ

れたたくさん分かりやす

い資料をもとに、参加した

17名の皆さんは熱心に耳を

傾けていました。

講座は、「基本操作」から

始まり、「WiFi接続・L

INE」など充実の内容。

高齢の参加者が多かったも

の、操作に戸惑うシーン

では周囲で教え合う姿が見

られるなど、終始和気あい

あいとした温かい雰囲気

に包まれていました。

最後のアンケートでは、

「分かりやすかった」「セ

キュリティやキャッシュレ

ス決済についてもっと深く



知りたい」といった意欲的

なご意見や、「ぜひまた参

加したい」という声をたく

さんいただきました。

多くのご意見やご感想を

いただき、大変実りのある

スマホ教室となりました。

ご参加いただいた皆さま、

ありがとうございます。

上富田町シルバー人材セ

ンター「入会説明会」の

お知らせ

左記の日程で行いますの

で、60歳以上の方は、お誘

い合わせの上、ぜひお越し

ください。

日 時		場 所
7月8日 ⑩	13時30分 から1時 程度	南紀の台 公民館
7月9日 ⑩		岩田高 齢者家
7月10 日⑤		市ノ瀬高 齢者家

問 上富田町シルバー人材セ
ンター 47-6558

シルバー人材センター



全国シルバー人材センター
マスコットキャラクター

**和歌山県立
田辺産業技術専門学院
令和9年4月入学
生徒募集案内**

願書受付期間

7月13日⑩～9月8日⑤

申 高等学校等に在籍中の方は学校の先生を通じて申し込みください。その他の方は公共職業安定所（ハローワーク）にご相談下さい。

試験日程・会場

9月19日⑩ 9時30分

田辺市新庄町1745・2

募集する訓練科

自動車工学科（2年制）

情報システム科（2年制）

ビジネス事務科（1年制）

※募集定員や受験資格等の

詳細は左記にお問い合わせ

してください。

問 和歌山県立

田辺産業技術専門学院

☎22・2259



寺子屋塾

生馬公民館

18年目がスタート!

5月13日、寺子屋塾の開講式を行いました。今年度で18回目を迎えます。

生馬小学校児童を対象に、毎週水曜日の放課後に硬筆指導を行っており、講師として中川亜紀さんをお願いしています。

今年の参加児童は新入児9名を含め4年生までの32名（1年生9名・2年生5名・3年生9名・4年生9名）です。



硬筆を終えた子どもたちは、学年を越えて遊び、自主的に学習にも取り組んでいます。

人形劇サークル（くすのき文庫）や地域のボランティアの皆さんが、硬筆練習の補助や自由勉強などで積極的に関わり運営をサポートしてくださっています。

ちなみに、昨年度の実施回数は、31回でした。



子どもたちにとって公民館が家庭と学校以外の第3の居場所となり、地域の多くの大人との出会いの場となることを願っています。そのことが子どもたちの地域を愛する心を育み、豊かな成長につながることをだと思います。

また、公民館が子どもたちの迎えに来館される保護者の皆さんの交流や連携の場として活用されればと考えています。

史跡めぐり

岩田公民館

5月16日、参加者47名で滋賀県の近江八幡を訪れました。バスから降り立つとそこにはどこか懐かしい水郷の風景が広がっています。最初は八幡堀めぐり。四つの班に分かれて堀めぐり船に乗り込むと、心地よい風が頬をかすめます。情緒あふれるお堀を進む船の上から、白壁の土蔵や青々とした桜並木を眺め、かつての城下町の賑わいに思いを馳せました。



続いて八幡山ロープウェイへ。目指す八幡山は、豊臣秀次が築いた八幡山城跡でもあります。一気に山頂へ上がると、眼下には琵琶湖と広大な平野のパノラマ

が広がり、まさに城主になつたかのような絶景を楽しみました。各自で歴史の面影を残す山頂を散策し、爽快な景色を胸に刻んで下山しました。



待ちに待った昼食は「久ぼ多屋あきんどの里」にて。名物の近江牛陶板焼き御膳をいただきました。目の前でジューシーに焼ける赤身も肉は柔らかく、旨味が口いっぱいに広がりました。

午後は白雲館から五つの班に分かれ、ボランティアガイドさんの案内で散策へ。古社・日牟禮八幡宮の厳かな境内を参拝し、かつての豪商たちの邸宅が美しい姿のまま軒を連ねる「新町どおり」を歩きました。ただ景色を見るだけでなく、建

物の意匠や近江商人の「三方よし」の精神にまつわる歴史の裏話を聞くことで、町の風景がよりいっそう深く、色鮮やかに心に染み渡っていくのを感じました。



最後は「ラ・コリーナ近江八幡」へ。まるでおとぎ話の世界のような緑の屋根根が迎えてくれ、お土産選びを存分に楽しみました。五感で近江八幡の魅力を感じ、い尽くし、満ち足りた気分で帰路につきました。



体験研修旅行 和紙作りと九度山町の旅

市ノ瀬公民館

5月23日に参加者20名で九度山町を訪れました。体験研修のタイトルで3度目の研修で、今回は、空海が中国から持ち帰った和紙(高野紙)の紙漉き体験です。

体験場所の紙遊苑は、世界遺産の慈尊院が近いので、10名ずつの2組に分かれて、紙漉きと世界遺産の見学を交互にしました。



紙漉きは、はがきサイズを一人3枚作りました。すのこを敷いた枠で繊維の液をすくうところがポイントですが、だんだんと上手になり、後半は葉などをどのよう配置するかに苦しいです。この後の自然乾燥と郵



送をお願いしました。



次に、空海の母が滞在したことから「女人高野」とよばれる慈尊院と、高野山の入り口を守る丹生官省符神社を、語り部さんの案内で見学しました。安産祈願の

私たちの歴史・文化・民俗 22 お神輿はどこに向かうのか

私たちが住んでいる地域には、毎年行われている行事があります。

代表的なものはお祭りでしょう。除夜の鐘もそうです。お正月や初詣、夏は七夕まつり。

各人で、各家庭で自由にできるものもあれば、地域のみんで取り組まなければできないものもあります。特に、お祭りや獅子舞は昔から先輩から後輩へ引き継がれて現在に繋がっています。

いろんな時代を乗り越えてきた、まさに歴史的・伝統的な行事といえるでしょう。単なる神社の行事ではなく、信仰を超えた地域全体の行事になっています。

乳房型の絵馬がたくさん奉納されていました。

昼食はそば処幸村庵で。真田家ゆかりの信州のそばをおいしくいただきました。

午後は真田庵、真田ミュージアムを見学し、まちなかを散策し、道の駅 柿の里くどやまに寄って帰りました。

盛りだくさんで少し疲れましたが、充実した研修になりました。

子どもの頃は、七夕は近くの山でササをとり、お月見は月を見もしないのに山や道端でススキや萩をとってきました。5月にはサルトリイバラの葉で包んだかしわ餅を作ってもらいました。秋のお祭りも楽しみでした。

その後転居したところからは、近くに神社もなくお祭りはありません。盆踊りは数年前までは近くの空き地で踊っていましたが、今ではその空地もなくなり広い場所もなく、子ども向けの場所とお楽しみ抽選会のみとなっております。

子どもの頃と比べれば、味気ない社会の中で暮らしていることになるのでしょうか。

世間を見まわしますとどうでしょうか。まず、過疎化・高齢化により今まで続けてきた行事を維持することが難しくなってきました。今までお守り(管理)していた山の上の地蔵などを、高齢化により山に行くのが大変になり、麓に場所を移したというケースはたくさんあります。

地域に住む人が少なくなると文化伝承どころではありません。地域自体が消滅してしまいます。しかし、人が増えているからといって文化伝承が安泰というわけでもありません。他地域からの移住者が増えてくると、地域への愛着という面で地元民との温度差が出てきます。また、高齢者と若年者との温度差もあります。

お祭りなどの地域的な行事は、人のつながり、協力により成り立ちます。今は、神社の氏子になる人も減り、氏子どころか町内会にも加入しない方が各地で増えてきています。

インターネットで世界中がつながる時代になった現在ですが、自分の地域ではつながりにくい社会になっているようです。

地元の方にしても、昔は例えば二代目、三代目のような形で商売されている家

は誰かが家に残っているといろいろ引き継いでいきました。が、今では大型店が増え小さな店が減る一方です。また核家族で同居せず、都会へ出ていくことも多く、地域の核となる人も少なくなり文化伝承もできにくくなっています。

ニュースなどで、公園の子どもの声がかましい、盆踊りの歌がやかましい、除夜の鐘がうるさいなどの苦情の声があると聞きます。歴史ある行事を風情と感ずるか、迷惑、生活の妨げと感ずるか?。

私たちは自分の生きていく間の事だけでなく、少し心に余裕をもつて未来の人々のことも考えて生きる必要があるのではないのでしょうか。

長い歴史の中で、それぞれの人がそれぞれの人からバトンを渡され歴史の一番先に生きる私たち。次の未来の人たちに意図的に残していくかなければならないもの、それは今まで続いてきたお祭りや獅子舞などの行事や時代を乗り越え昔から残されてきた遺物(文化財)だと思っています。

未来の人たちにも見せてあげる(残していく)義務が私たちにはあるのではないのでしょうか。

文責 大谷

大賀ハスまつり ご案内

時 6月20日①～7月19日⑩
場 大賀ハス田(田中神社横)

大賀ハス関連俳句募集

【応募要領】
 ハス田の俳句箱に投句
 お一人様3句まで

【応募期間】
 6月20日①～7月31日⑩
 (必着)

【審査】

審査委員による選定

【発表】

入選者に直接通知

【賞】

特選 3句(記念品)
 入選 10句(記念品)

大賀ハス関連写真・募集

【サイズ】

2Lサイズ

組写真は不可

【記載事項】

応募票に必要事項を明記し、作品の裏面に貼付してください。

【応募点数】

お一人様3点まで
 ※7月31日⑩までに撮影したもの。

【応募期間】
 6月20日①～7月31日⑩
 (必着)

【審査】

審査委員による選定

【発表】

入選者に直接通知

【賞】

特選 1名(記念品)
 準特選 2名(記念品)
 入選 5名(記念品)

【その他】

入選作品の著作権は撮影者に帰属します。

主催者は、入賞作品を入賞者の許諾を要することなく無償で使用する権利を有するものとします。

作品は、必ず被写体の了解を得たもので、未発表作品に限りません。

なお、加工が施された写真および生成AIを使用して作成された写真は審査対象外とさせていただきます。

主催：大賀ハスを守る会
 後援：上富田町観光協会

問・応募先
 〒649-2192
 上富田町朝来763番地
 大賀ハスを守る会事務局
 (振興課 企画・商工観光班⑧番窓口)
 ☎34-2370

令和8年度 第3回2等陸海空士募集案内

※受験資格等詳細については左記へお問い合わせください。

試験項目	受付締切日	試験日・内容	試験会場(予定)
2等陸海空士(任期制)	7月23日⑥	8月2日⑩～4日⑦ 筆記試験および適性検査 Webによる試験	各自宅等
試験項目	試験時間	試験日	試験会場
身体検査 および 経歴評定 口述試験	8:00～17:00	8月8日①	自衛隊和歌山 地方協力本部 (和歌山市)

問 自衛隊和歌山地方協力本部
 田辺地域事務所
 ☎24-6219



海上保安学校学生採用試験 ご案内

募集期間

7月10日⑩～23日⑩

インターネット

一次試験日

9月27日⑩

試験会場 和歌山市等

試験資格

①令和8年4月1日において高等学校または中等教育学校を卒業した日の翌日から起算して12年を経過していない者および令和9年3月までに高等学校または中等教育学校を卒業する見込みの者

②高等専門学校の第3学年の課程を修了した者であつて、令和8年4月1日において当該課程を修了した日の翌日から起算して12年を経過していない者等人事院が①に掲げる者と同等の資格があると認める者

問 田辺海上保安部管理課
 ☎22-2002



有料広告



有料広告



田辺消防署
上富田分署からのお知らせ

熱中症に注意

熱中症とは・・・

温度や湿度が高いなかで、体内の水分や塩分のバランスが崩れ、体温の調節機能が働かなくなり、体温上昇めまい、体のだるさ、ひどいときには、けいれんや意識の異常など、様々な障害をおこす症状のことです。



子どもと高齢者は特に注意が必要

◆熱中症対策

【暑熱順化】

暑くなり始めの時期から、無理のない範囲で適度な運動を行い、体を暑さに順応させておく。

【室内の場合】

①扇風機やエアコンで温度を調整し、室温をこまめに確認する。

②遮光カーテン、すだれ、打ち水を利用する。

【屋外の場合】

①日傘や帽子を着用する。

②日陰を利用し、こまめに休憩する。

【体の蓄熱をさける】

①通気性がよく、吸湿性、速乾性のある衣服を着用

②保冷剤、水、冷たいタオルなどで体を冷却する。

【こまめに水分補給】

室内でも、外出時でも、のどの渇きを感じていなくても、こまめに水分や塩分などを補給する。梅干しも効果的。

◆熱中症の応急処置

①エアコンが効いている室内や風通しのよい日陰など、涼しい場所へ避難する。

②衣服をゆるめ、首の周りや脇の下、太ももの付け根などを冷やす。

③可能であれば、水分や塩分、経口補水液を補給する。

巡回職業相談会を開催します

職業について相談したい方、雇用保険受給中の方は、お気軽にご相談ください。

時 7月16日(木)

13時30分～15時30分

場 大谷総合センター相談室

問 西牟婁振興局

地域づくり課

☎ 26・7910

◆熱中症警戒アラートの活用

熱中症警戒アラートは、特に暑くなると予測された日の当日や前日に発令され、ニュースや天気予報等で知ることができます。水分補給や休息をしっかりと行い、熱中症を予防しましょう。

※緊急時(火事・救急・救助)

は、局番なしの119番へ

問 田辺消防署上富田分署

47・0119番へ

田辺市消防本部
YouTube
公式チャンネル
ぜひご覧ください！



生活相談会を開催します

「生活のこと」「仕事のこと」について、お悩みの方、お気軽にご相談ください。

時 7月21日(火)

13時30分～15時30分

場 大谷総合センター相談室

問 西牟婁振興局

総務福祉課

☎ 26・7931

お誕生 おめでとうございます



加藤 春也(勇也・怜美) 生馬

下西 鈴花(幸太・理穂) 南紀の台

森口桜史朗(琉成・陽奈子) 岩田



今月の納税

◆税目

国民健康保険税(第1期)
固定資産税(第2期)

◆納期限

7月31日(金)

※納期が過ぎても納付が確認できなかった時は、延滞金がかかる場合があります。

納税はお早めに。

問 税務課 収納班

(⑥番窓口)

☎ 34・2371

おくやみ 申し上げます



古川 暢一 95歳 朝来

山本 守生 88歳 生馬

榎山 知香 53歳 市ノ瀬

卯辰 優子 57歳 岩田

吉田 秀代 84歳 朝来

山本 進 80歳 岡

上富田町届出(5月分)

上富田町の人口と世帯数

令和8年5月末現在

		前月比
総数	15,654人	+2
男性	7,490人	-4
女性	8,164人	+6
世帯数	7,704世帯	+3



第31回富田川友遊フェスティバルの各種お願い

8月29日(土)に第31回富田川友遊フェスティバルを開催することになりました。

花火大会への寄付・募金募集

今年度も、友遊フェスティバルのクライマックスを飾る花火大会への寄付と募金を募集しております。ご協力よろしくお願いいたします。

- 寄付をしていただける方・企業の皆様 1口 1,000円から
- 募金をしていただける方 1円から(皆様のお気持ちが夜空を彩る花火となります。)

【募金箱設置協力店舗】(敬称略) 50音順

- | | | |
|------------------|--------------------|----------------|
| ・Aコープ紀南APIA店 | ・初代鶏和 | ・焼肉三国一 EX 上富田店 |
| ・カフェ&ダイニング桜香 | ・スーパーエバグリーンプラス上富田店 | ・ローソン上富田朝来店 |
| ・業務スーパー朝来駅前店 | ・スーパーセンターオークワ上富田店 | ・ローソン上富田生馬店 |
| ・口熊野食堂 | ・とおりゃんせ | ・ローソン上富田市ノ瀬店 |
| ・コーナンホームストック上富田店 | ・バリューハウス富田川店 | ・ローソン熊野高校前店 |
| ・産直市場よって南紀の台店 | ・マツゲン上富田店 | |
| ・獅子林 | ・道の駅くちくまの | |

物産店・キッチンカー募集

当日に物産店およびキッチンカーをご出店いただける団体または出店者を募集いたします。出店を希望される場合は、ホームページに掲載している「募集案内(別紙1)」と「出店申込確認事項(別紙2)」をご確認いただき承知いただいたうえで、下記事務局まで必要書類を提出してください。

- 必要書類 ○物産店申込希望の場合⇒物産出店参加申込書 1部
○キッチンカー申込希望の場合⇒キッチンカー出店参加申込書 1部
- 提出期限 7月17日(金)まで(必着)

※出店スペースに限りがあるため、応募者多数の場合は、

- ①実行委員会関係団体・町内に所在する福祉団体
- ②富田川友遊フェスティバル協賛企業(協賛金1万円以上(7月24日(金)時点))の順で優先的に選考し、残りを抽選とさせていただきます。

問 富田川友遊フェスティバル実行委員会事務局(振興課企画・商工観光班(⑧番窓口)) ☎ 34-2370

マイナンバーカード夜間窓口

- 時 7月9日(土)・23日(土) 19時まで
- 場 住民課(①番窓口)
- 内 マイナンバーカードの申請・受け取り
電子証明書の発行・更新
暗証番号の変更 など

※住所異動の手続きや住民票・戸籍等の発行は行えません。
※手続きに必要なものは事前にお問い合わせください。



問 住民課 住民・環境班(①番窓口) ☎ 47-0550